AÑO XXIV N.o 8,207

LA NACION

(EMPRESA PERIODISTICA "LA NACION" S. A.)

Fundado el 14 de Enero de 1917

EDICION DE 16 PAGINAS

SANTIAGO DE CHILE, SABADO 25 DE MAYO DE 1940

PRECIO EN TODO EL PAIS: 60 CENTAVOS

UNA GRAN BATALLA SE LIBRA POR LA POSESION DE PUERTOS DEL CANAL

Un terremoto cuyo epicentro fué el Callao, azotó la Zona Central del Perú

LIMA, EL CALLAO, Y LOS BALNEARIOS DE CHORRILLOS, MIRAFLORES, BARRANCO Y LA PUNTA, FUERON LOS PUNTOS MAS AFECTADOS POR EL SISMO. — LAS TORRES DE LA IGLESIA DE LA TRINIDAD DE LIMA SE DERRUMBARON. — NUMEROSAS SON LAS CALLES INTRANSITABLES EN LA CAPITAL, DEBIDO A LOS ESCOMBROS. — AUNQUE NO SE HA PRECISADO EL NUMERO TOTAL DE VICTIMAS, SE SABE DE 55 MUERTOS EN LIMA Y DE 100 MUERTOS Y MAS DE MIL HERIDOS EN EL CALLAO

LA GENTE, PRESA DE PANICO, SE HA CONCENTRADO EN LAS PLAZAS PUBLICAS

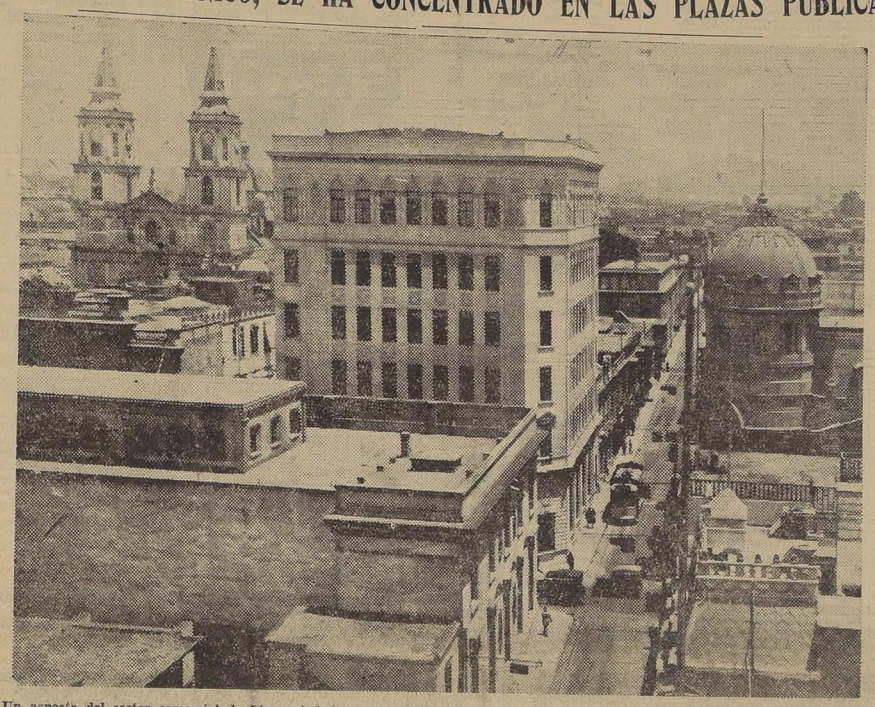

Un aspecto del sector comercial de Lima, ciudad que ha sufrido daños de consideración a causa del terremoto en la zona central de Perú, especialmente en sus construcciones de arquitectura antigua

LIMA, 24.— (U. P.) A las 11.30 horas se sintió un violentísimo temblor, con caracteres de terremoto, que afectó una amplia zona.

Hay casas destruídas, y se sabe de por lo menos 13 muertos, fuera de varios heridos.

La sacudida se sintió en Lima, Callao y también en Trujillo, donde se informa que fué muy violenta. Las líneas telegráficas al sur y al norte de la capital están cortadas.

El corresponsal de la United Press visitó el pueblo de Bellavista, situado en las afueras de Callao, a diez kilómetros de Lima e informa que hubo 10 muertos, en su mayoría niños, en la hacienda Aguilar, que se encuentra en las proximidades de Bellavista y en la que se cayó una escuela.

La Clínica Anglo-Americana de Bellavista está sin novedad, lo mismo que el Hospital y Maternidad del mismo punto, si bien el pánico fué espantoso entre los enfermos.

HAY CALLES INTRANSITABLES EN LIMA

Por algunas calles de Lima es imposible pasar, pues están interrumpidas por escombros de casas y murallas caídas.

En el pueblo de Bellavista situado en las afueras de Callao, en el camino a Lima, hay media docena de casas caídas y una anciana muerta. Los damnificados se han refugiado en la plaza pública.

Los puestos de la asistencia pública se ven llenos de gente, que llega herida para recibir las primeras curaciones en Lima, Callao y balnearios de los alrededores.

En el vecino pueblo de San Miguel, próximo a Lima, hay una casa completamente en ruinas y dos muertos.

Las torres de la iglesia de la Trinidad, en Lima, se cayeron, y están agrietadas las murallas de muchas casas viejas.

MEDIA HORA DE CONFUSION

Después de media hora de confusión, la policía comenzó a organizar el tráfico, y cerca de mediodía reinaba nuevamente la calma en esta capital.

El temblor comenzó en Lima, Callao y balnearios de Chorrillos Miraflores, Barranco y La Punta, con tal intensidad que, antes de que transcurriera medio minuto, se había convertido en terremoto, provocando el derrumbamiento de muchas casas, entre cuyos escombros quedaron atrapadas numerosas personas, muchas de ellas heridas de cierta consideración.

ESTREPITOSAS CAIDAS DE MURALLAS

Las calles se cubrieron con una nube de polvo proveniente de las murallas, cornisas, torres y casas que se derrumbaban estrepitosamente, en medio del ruido ensordecedor del terremoto, que ahogaba materialmente los gritos de espanto de los habitantes, que corrían en todas direcciones.

Las ambulancias comenzaron a recorrer las calles, recogiendo numerosos heridos, especialmente en los barrios pobres, pues, la mayoría de las casas humildes en Lima, Callao y balnearios, se derrumbaron totalmente.

En la calle Filipinas, en pleno centro de Lima, cerca de la casa comercial Wiesse, cayó la pared de una casa de altos sobre un tranvía lleno de gente, que pasaba en esos momentos por ese lugar, hundiendo el techo del tranvía, cuyos pasajeros, en medio de la mayor confusión, se lanzaban por las ventanillas y puertas del tranvía a la calle. Algunos de ellos resultaron heridos.

BRAVEZA DEL MAR

En los últimos días se había registrado una violenta braveza del mar.

A las 13 horas comenzaron a funcionar nuevamente los teléfonos, tranvías y la corriente eléctrica.

Los viejos limeños dicen no haber sentido temblor tan violento ni que haya tenido consecuencias tan desastrosas desde hace 50 años, y estiman que si el terremoto de las 11.30 horas dura medio minuto más, la ciudad habría quedado convertida en escombros. Felizmente fué un solo remezón, casi igual en intensidad, desde su comienzo hasta el fin.

GENTES ACAMPAN AL AIRE LIBRE

Aunque no se han repetido los temblores después del primer fuerte movimiento, como suele ocurrir en los terremotos, numerosas personas, presas aún del pánico, están en pleno día acampando al aire libre en las plazas públicas, con frazadas, mientras otras están sentadas en las puertas de sus casas, temerosas de que se repita el terremoto.

18 MUERTOS EN LIMA

LIMA, 24.— El corresponsal de la United Press visitó la Morgue de Lima y contó los siguientes muertos: 11 mujeres, 14 menores de edad y 7 hombres. Visitó también los hospitales, donde hay numerosos heridos, muchos de ellos yacen en camas improvisadas sobre el suelo.

La remoción de los escombros en Callao, Lima y balnearios continúa, temiéndose que existan más muertos y heridos entre ellos.

El jefe del servicio meteorológico, Carlos García Méndez, entrevistado por la United Press, declaró que 24 horas antes se había registrado una fuerte oscilación barométrica y braveza de mar. Agregó que no era posible calcular la duración del terremoto de Lima, por cuanto habían saltado las agujas de los sismógrafos, pero que su intensidad ha sido 7, con tendencia a 8, de la escala Rossi-Forel, y la dirección del movimiento de sur a norte.

El Embajador argentino, señor Carlos Quintana, expresó, cuanto sentía la desgracia que aflije a la nación peruana y suspendió la recepción oficial que iba a ofrecer mañana con motivo del aniversario argentino. Respecto de los daños sufridos por el edificio de la Embajada, dijo que se había caído estrepitosamente la hermosa araña del salón y que, además, habían caído muchas tejas que se habían partido en el suelo.

NO SE HA PRECISADO AUN EL NUMERO EXACTO DE MUERTOS

LIMA, 24.— (UP) — Las autoridades no pueden aún precisar el número exacto de muertos y heridos, pues todavía están recopilando los datos.

Se dice, si bien la noticia no ha sido confirmada, que tres niños perecieron aplastados en el colegio de Santo Tomas de Aquino.

El corresponsal de la United Press en Callao informa que el doctor Velásco, director del Colegio Modelo, junto con un sacerdote que lo acompañaba, habían fallecido a consecuencia del terremoto.

El servicio de tranvías urbanos e interurbanos ha vuelto a paralizarse por falta de corriente. También han caído algunos alambres de alta tensión.

CASAS EN PELIGRO DE DERRUMBARSE

La policía no pertite transitar por algunas calles, donde ciertas casas presentan el peligro de derrumbarse.

Los parques y las plazas continúan llenos de gente que teme volver a sus casas, las que, en su mayoría, tienen sus techos y murallas agrietados.

El corresponsal de la United Press en Trujillo comunica que desde Paita, Salaverry y Talarón telegrafiaron que a las 11.30 A. M. se sintió también un fortísimo temblor, pero no de la

(PASA A LA PAG. 6)

Henry Armstrong venció por K. O. a Ralph Zanelli

Retuvo su título

BOSTON, 25. (U. P.)—Henry Armstrong defendió con éxito el título mundial de peso welter por décima vez, derrotando por K. O. técnico a Ralph Zanelli, en el quinto round. El match fué concertado a 15 rounds.

LOS ALIADOS HAN HECHO PROGRESOS PARA CERRAR LA BRECHA POR LA CUAL LOS ALEMANES LLEGARON A LA REGION DE BOULOGNE. — BERLIN ANUNCIA LA ENTRADA DE FUERZAS ALEMANAS A BOULOGNE Y CALAIS

LOS ALIADOS LUCHAN POR ABRIRSE PASO A TRAVES DEL SECTOR DEL SOMME

ENCARNIZADOS COMBATES CALLEJEROS HAY EN AMIENS ENTRE FUERZAS FRANCESAS Y LINEAS MOTORIZADAS ALEMANAS, MIENTRAS UNA ESPESA NUBE DE HUMO SE CIERNE SOBRE LA CIUDAD. — TROPAS DEL REICH EN PELIGRO DE SER CERCADAS

LONDRES, 24.—(UP.)— La toma de Boulogne por los alemanes y su afirmación de que entraron a Calais, restó importancia a la gran batalla hacia el Sur, donde en realidad se está decidiendo la suerte de los puertos del Canal de la Mancha.

A pesar de la reticencia de los comunicados, parece seguro que desde el miércoles los aliados han hecho progresos para cerrar la brecha por la cual los alemanes llegaron a la región de Boulogne. Si los aliados del Frente del Norte logran unirse a las fuerzas de Weygand en el Sur, la brecha de los alemanes en la region del Canal, quedará cerrada.

En el lado Norte de la brecha, los aliados tienen Arras, y algunos despachos de la prensa británica dicen que han avanzado más allá todavía, hasta cerca de Bapaume, al Sur. Arras está a 39 kilómetros de Peronne, en el Somme, donde se dice que los franceses están firmemente instalados al otro lado de la brecha. Bepaume se encuentra sólo a 21 kilometros de Peronne.

Si en esta brecha de 21 y 39 kilómetros de ancho en los diversos sectores los aliados concentran artillería ocupando los dos lados, dominarían todo el ancho de la brecha e impedirían los desplazamientos alemanes dentro de ella.

En medios militares se expresó que no se tenía conocimiento si los alemanes habían tomado una cantidad importante de material en Boulogne; agregaron que la situación, en general, sigue grave. El rey Leopoldo sigue al mando del ejército belga, mientras que Gort se encuentra con el ejército británico en Francia.

Se añadió, en los medios ya nombrados, que todos los soldados británicos que se encontraban en Boulogne, salieron del puerto. No se sabía si los británicos habían podido efectuar obras de destrucción en Boulogne antes de salir.

No se sabe todavía cuantas son las fuerzas alemanas que llegaron a ese puerto.

(PASA A LA PAG. 6)

HOMBRES ARMADOS DE AMETRALLADORAS INTENTARON MATAR A TROTSKY EN MEXICO

Los asaltantes, en número de veinte, hicieron nutrido fuego cruzado sobre las habitaciones del ex líder bolchevique que con su esposa escaparon milagrosamente a las balas abalanzándose de bruces al suelo

—"EL ASALTO FUE OBRA DE LA G. P. U.", DICE TROTSKY

CIUDAD DE MEXICO, 24. (U. P). — Veinte hombres armados de ametralladoras atacaron esta madrugada la casa del ex-líder bolchevique León Trotzky, y raptaron a uno de sus guardias armados. Trotzky y su esposa están ilesos.

El ataque ocurrió a las 4 A. M. Los asaltantes raptaron al guardia Shelton Hart, norteamericano, de 25 años, quien sigue desaparecido; también se llevaron los asaltantes dos automóviles de Trotzky, uno de los cuales fué encontrado abandonado por la policía.

Trotzky dijo a los periodistas que el ataque "fué organizado por la GPU. bajo la directa supervigilancia del propio Stalin". Insistió en que eran los comunistas rusos y nó los mexicanos los responsables: "Ninguna otra cosa es posible debido al carácter del asalto", dijo, añadiendo que no podía culpar a los grupos políticos mexicanos pues no tiene enemigos entre ellos.

Uno de los guardias manifestó que los asaltantes llevaban termos llenos de líquidos incendiario, con el que rociaron algunas piezas y originaron dos pequeños incendios que Natalie, la esposa de Trotzky, apagó con una frazada.

En la policía se dijo que el asalto fué bien organizado. La casa está rodeada por una muralla, constantemente custodiada desde el interior por cinco guardias personales de Trotzky, y desde el exterior por una patrulla especial de la policía mexicana. Un guardia manifestó que los asaltantes dominaron primeramente a cinco policías del exterior y luego ganaron la entrada gracias a que cinco de ellos por lo menos vestían uniformes policiales, con lo que engañaron a Hart, que estaba de guardia en la noche y a quien raptaron.

Luego los asaltantes avanzaron disparando sus ametralladoras contra el dormitorio de Trotzky durante casi 15 minutos. Un guardia atribuyó al "sexto sentido" de Trotzky el que hubiera escapado con vida, pues inmediatamente que se dió cuenta de lo que pasaba él y su esposa saltaron de sus camas y parece que se tendieron en el piso para escapar de las balas.

Pueden verse alrededor de 70 impactos de balas de ametralladoras en tres de las paredes del dormitorio de Trotzky incluyendo una en su ropa de cama, en el sitio en que descansaba la cabeza de Trotzky. Una de las bombas incendiarias estalló en la pieza del sobrino de Trotzky, al lado de la suya, quemando el muro desde el piso hasta el cielo raso. Los asaltantes dispararon una de las ametralladoras desde el baño que da a la pieza donde Trotzky y su esposa duermen en pequeñas camas. Una segunda ametralladora fué disparada desde la puerta de su escritorio. Una tercera desde una ventana exterior. Fué un milagro que Trotzky y su esposa escaparan a este fuego cruzado.

Los asaltantes se retiraron repentinamente, al parecer con la creencia de que habían muerto a Trotzky; se dieron cuenta también que los disparos habían atraído a la policía, que llegó 10 minutos después que los saltantes habían escapado.

Este es el primer atentado abierto que se hace contra la vida de Trotzky desde que vive refugiado en México.

...ista de la centenaria Catedral de Lima, cuyas dos torres se derrumbaron a causa de la violenci... del sismo registr do ayer en Perú

No habrá gobierno de coalición, dice el Pdte. Roosevelt

WASHINGTON, 24.— (UP) — El Presidente Roosevelt dijo que las informaciones dadas por algunos diarios, respecto de la posibilidad de la formación de un gobierno de coalición, carecen de fundamento.

Agregó que muchas personas que no tienen color político serán llamadas pronto a formar parte del gobierno, con el fin de apresurar el programa de defensa, lo que probablemente dió origen al rumor.

AVISOS ECONOMICOS CLASIFICADOS

S. SACK
FIERRO
SAN PABLO 1179 — MORANDE 817

Indice de Avisos Económicos Clasificados

1.—Alhajas, monedas y antigüedades.
2.—Automóviles, camiones y vehículos.
3.—Neumáticos, accesorios y garages.
4.—Arriendos buscados.
5.—Arriendos ofrecidos.
—Casas, chalets.
—Departamentos y piezas.
—Locales, oficinas.
6.—Abarrotes, comestibles, frutos del país.
7.—Arboles y plantas.
8.—Armas, caza y pesca.
9.—Artículos de escritorio, librería e imprenta.
10.—Aves y animales.
11.—Belleza y peluquería.
12.—Compra y ventas varias.
13.—Deportes, turismo y veraneo.
14.—Diversos.
15.—Educación.
16.—Fotografía, cine y útiles científicos.
17.—Ocupaciones buscadas:
—Empleados.
—Profesionales.
—Domésticos.
—Operarios.
18.—Ocupaciones ofrecidas.
—Empleados.
—Profesionales.
—Domésticos.
—Operarios.
19.—Residencias, Hoteles, Restaurantes
20.—Materiales de construcción,
21.—Metales y minerales.
22.—Motores, maquinarias y artículos eléctricos.
23.—Máquinas de escribir y coser.
24.—Muebles, menajes y artículos sanitarios.
25.—Modas e interés para el hogar.
26.—Mudanzas y transportes.
27.—Negocios e instalaciones. compra y venta.
28.—Objetos y animales perdidos.
29.—Personas buscadas.
30.—Préstamos, acciones y bonos.
31.—Productos medicinales.
32.—Propiedades compran.
—Casas, chalets.
—Quintas y sitios.
—Faicelas, chacras, fundos.
33.—Propiedades venden.
34.—Propuestas públicas y particulares.
35.—Radios e instrumentos de música.
36.—Remates voluntarios.
37.—Notificaciones y citaciones.
38.—Sastrerías e indumentarias.
39.—Talleres y compostura.
40.—Judiciales.

AGENCIAS — DE — "LA NACION"

PARA LA RECEPCION DE AVISOS ECONOMICOS:
SAN DIEGO 1181
Teléfono 76039.
Cigarrería y Camisería EL RECORD.
FERIA MATADERO N.o 42
PORTAL EDWARDS 2748, Cigarrería.
PORTAL EDWARDS 2752, Cigarrería.
SAN PABLO 3258, Peluquería.
MAPOCHO 2674, Peluquería.
PROVIDENCIA 1340. Pastelería Chile.
IRARRAZAVAL 2897, Frente TEATRO HOLLYWOOD, MAULE 1006.
RECOLETA 794, Peluquería PARIS. Lavandería.
DOMINICA 835, Lavandería Higiénica,
INDEPENDENCIA 319 Agencia de Empleos.
En las Agencias se reciben avisos hasta las 9 P. M.

1.—Alhajas, monedas y antigüedades.

¡¡NOVIOS!! PARA ARGOLLAS Fábrica Sostín. Nueva York 66 Jun. 13

BOLETOS. JOYAS. Brillantes, oro compro supero cualquier oferta. Nueva York 25, costado Club Unión. 1.o Junio

NOVIOS: ARGOLLAS ORO, 14 y 18 kilates, macizas, grabadas desde $ 96 par. San Diego 780 Relojería Sportman. 31 Mayo.

¡¡ORO, JOYAS, BRILLANTES platino, plata, monedas antiguas, compramos, superando cualquier oferta. Bandera 72 4 Junio

BOLETOS AGENCIA de joyas, compro, pagando altos precios. Avenida Bernardo O'Higgins 1017. 23 Jun.

PAPELES PINTADOS
SALDOS LIQUIDA
NUEVA YORK 29

Mayo 31

¡¡¡BRILLANTES JOYAS!!! Oro, plata, monedas, compramos, superando cualquiera oferta. Huérfanos 1121. 30 Mayo.

BRILLANTES, ORO, PLATINO, boletos compro, Moneda 973. Teléfono 89866. 3 Junio

2.—Automóviles, camiones y vehículos.

VENDESE EQUIPO AGA DE ocasión. Tratar Gay 1737. 25 M.

¡GRAN OPORTUNIDAD! VENDO camión en muy buen estado con buena carrocería cerrada y encerado. Jotabeche 81. 26 Mayo

DODGE TURISMO 1928, CAPOTA fierros, pintura y cortinas nuevas, se vende $ 5.000.— Jorge Cáceres 401, por Gran Avenida, paradero 17. 25 Mayo

EMPAQUETADURAS PARA automóviles y motores explosión fabrico.— Riquelme 913. 14 Junio

LUIS MIRANDA PROFESOR autorizado enseña manejar y mecánica automóviles Almirante Barroso 762. 31 Mayo

VENDEMOS AUTOMOVILES; facilidades, sin interés, recibimos coches parte de pago, financiamientos particulares. — Santo Domingo 2006 25 Mayo

moyo 29

3.—Neumáticos, accesorios y garages

LLEGARON REPUESTOS Y accesorios para bicicletas. Mueblería "La Santiago", Agustinas 847. 25 M.

PERGAMOINES, TELAS DE CAPOTA, huinchas y toda clase artículos tapicería para autos encuentra en Santa Isabel 1850. Teléfono 86150. 13 Junio.

CINCO RUEDAS, NEUMATICOS Jumbo, líquido, Londres 11. 28 Abril

4.—Arriendos buscados.

MATRIMONIO VASCO, SIN hijos, necesita departamento chico, en sitio central, hasta 600 pesos.— Teléfono 69973. 28 Mayo.

NECESITO ARRENDAR PIEZA hasta $ 50, barrio Matadero-San Diego - Mapocho. Escribir: Cisterna: Luis Barros Borgoño 135, M. V 28 Mayo.

5.—Arriendos ofrecidos.

$800.— ARRIENDO CASA 2.000 metros terreno. Continuación Avenida Los Leones. Tratar Lucio Cuadra 714. 25 Mayo

DEPARTAMENTO ARRIENDO, Enrique Concha 5.

PIEZAS, MESES, DIAS, CENTRALES y elegantes, llamar 87279, de 2-7. 2 Jun.

SASTRERIA
EL CREDITO NUEVO
TERNOS y ABRIGOS
con
GRANDES FACILIDADES
DE PAGO
ENTREGA
INMEDIATA
Sn PABLO 2675

31 mayo

6.—Abarrotes, comestibles y frutos del país.

PAPAYA BROCKWAY SIEMPRE la mejor. Exíjala a su repartidor. Teléfono 51838. 23 Jun.

7.—Arboles y plantas

GRAN SURTIDO PAPAS DE flores y semillas. Despachamos provincias. Semillería Valenzuela. Mercado Central. 6 junio

ARBOLES FRUTALES, EUCALIPTUS, Macrocarpa, Pino Insignis en maceteros, plantas, arbustos tierra hoja, maceteros ofrece.— Jardín Linderos, Bandera 890. 2 Junio.

EUCALIPTUS GLOBULOS 100 pesos mil; Ciprés macrocarpa para cerca; Pino insignis, frutales y forestales. Criadero Santa Marta, San Diego 2299. 19 Junio.

CRIADERO SEMILLAS DEL país. Fábrica de maceteros, variedad en almácigos, todo el año, alcachofas, tresón. Surtido papas de flores. Plantas ornamentales, Mercado Central, Rosa Suazo. 28 Mayo.

ARBOLES FRUTALES, PLANtas, arbustos, tierra hojas, ofrece Criadero Corrial, Alameda esquina Arturo Prat. El vivero está situado al lado Estación Renca. 5 junio

9.—Artículos de escritorio, librería e imprenta.

PLUMAS FUENTES, LAPICES encendedores, arreglo. Galería Alessandri 30. 4 Jun.

10.—Aves y animales

CRIADORAS, INCUBADORAS, comederos, bebederos, nidales trampa y brujos. Termostatos, lámparas, etc. Casa Hugo Holle. Huérfanos 1223. 21 Junio

11.—Belleza y peluquería.

ONDULACION PERMANENTE al croquiñol, sin electricidad desde 20 pesos. Peluquería de la Cruz, San Antonio 3[illegible], Teléfono 84085. 20 Junio.

PERMANENTE GARANTIDA, 20, donde Esther Abelur. — Bandera 324. Fono 63081.

12.—Compra y ventas varias.

CALEFACCION, VENDO SALAmandra nueva.— Ñuñoa, Los Guindos, calle Almirante Montt 117.

SOBADORA PANADERIA MAno chica. Tambor peletero. Sacos carboneros. Vende Antonio Varas 411. Estación. 25 Mayo

COMPRAMOS DENTADURAS, dientes sueltos, usados. Bandera 72. 4 Junio

14.—Diversos.

DENTADURAS COMPOSTURas rápidas, precios bajos. Rosas 2059. 8 junio

15.—Educación.

¡IMPORTANTE! LA ESCUELA Chile de Telegrafía, ofrece a la juventud de ambos sexos el curso de telegrafía práctica y teórica. Solicite prospectos. Bascuñán 260. 27 M.

APRENDA INGLES CORRECtamente, método propio. Contabilidad, curso rápido, Instituto Anglo-Americano. — Huérfanos 1235. 4 Junio.

CURSOS RAPIDOS TAQUIgrafía, contabilidad, redacción; dactilografía, un mes; corte confección sombrerería, juguetes, Instituto Comercial Ahumada 358. 25 Mayo.

NUEVOS CURSOS COMERCIO, Taquigrafía, Inglés, Dactilografía etc.. Matricula abierta. Instituto Comercial Mixto Alfredo Torrealba, Huérfanos 1734. 4 Junio.

SEÑORA FRANCESA dé clases conversación, necesito. M. L. Casilla 81 D. 3 Jun.

MATRICULESE COMERCIO dactilografía 18 días, taquigrafía, contabilidad telegrafía, modas sombreros, peinados artísticos, manicure. Instituto Técnico Santo Domingo 1307. Mayo 29

TIZANE Y CHAMPAÑA
Gran Duce
POR MAYOR Y MENOR
PRECIOS de PROPAGANDA
PIDALA A
GAY 2728 y
Teléf. 94201-45650

CONTABILIDAD, TAQUIGRAfía, Redacción, Aritmética, Ortografía. Cursos rápidos, individuales, colectivos, diurnos, nocturnos. Escritura máquina; al tacto en quince días.— Solicite prospectos, Instituto de Contabilidad.— Fundado 1922. Santo Domingo 1030 (cerca Puente). 28 Mayo.

"INSTITUTO MODERNO" EMpezarán 3 junio, nuevos cursos: Dactilografía, Contabilidad, Modas Francés, Inglés.— Bascuñán Guerrero 239. 1.o Junio

$ 10 UN LIBRO SENSACIONAL "Algebra sin profesor", Manuel Jofré. Pedidos superiores a cinco, 10% descuento.— Casilla 3380.— Valparaíso.

ENGLISH ACADEMY, AGUSTInas 1739, teléfono 74416, (instituto comercial británico). Internos, externos. Enseñanza privada: inglés, taquigrafía, contabilidad, dactilografía. Prepara exámenes. 30 Mayo.

INSTITUTO MORALES MAtus. Recomendado por Gobierno. Tenderini 151. Cursos rápidos, taquigrafía Morma. Inglés. Dactilografía ¡¡10 días!! 10 junio

"MECANICA DENTAL", "MOdas", "Sombreros", "Peinados" "Manicure", "Sastrería", "Contabilidad", etc. Rápido moderno, económico garantido. Internado señoritas, moral agradable. Acreditadas Escuelas Politécnicas Profesionales "Diaz-Gascogne". Fundadas 1914. — Reconocidas Supremo Gobierno. — Santo Domingo 670. (Fijarse flecha grande). 31 Mayo.

FAURÉ
Artículos y muebles para cocina
CARMEN N.o 315
Pasado Jofré

INSTITUTO AMERICANO SAN Antonio 665. Comercio. Profesiones. Internado. 10 Junio

16.—Fotografía, cine y útiles científicos

PARA REVELADOS, COPIAS, ampliaciones, prefiera la Casa Hans Frey. Huérfanos 1066, segundo piso. 24 junio

17.—Ocupaciones buscadas:

SEÑORA SERIA CON MUY buenas referencias, solicita ocupación decente como cuidadora quintas o portera establecimientos. Dirigirse a M. Pinochet. Correo Central. 1.o Junio

18.—Ocupaciones ofrecidas. —Operarios.

REMALLADORA TRABAJO grueso y fino, necesítase. Miguel Claro 1945. 26 M.

SE NECESITA TEJEDORA A máquina en Unión Americana 148. 27 Mayo

NECESITO BUENA COSTURera tejidos finos a máquina. Calle Tocornal 1812. 26 Mayo

2 TEJEDORAS LANA, 2 EMbobinadoras, necesito, Av. Matta 344. 27 Mayo

COCINERA, SIRVIENTE MAno, necesita urgente. Moneda 1366. 29 Mayo

INSTITUTRIZ INGLESA. SOLA para educar dos niños de 5 y 6 años, necesito para las Termas de Cauquenes. Tratar, casa Fortaño, Ahumada 77. 26 Mayo

NECESITO REMALLADORAS. Sta. Filomena 285. 26 Mayo

MECANICO BANCO NECESITO.— Sargento Aldea 948. 25 Mayo.

NECESITO EMPLEADA, sueldo $ 100.— Rosas 1251. 25 Mayo.

PUBLICISTAS, GOTICOS, TAlladores y oficiales adelantados, necesitan.— Delicias 1751. 27 Mayo.

MAESTRO JOVEN O APRENdiz adelantado sepa hacer cocinas, necesita. San Alfonso 22.

EMPLEADA CON RECOMENdación, para todo servicio. Sueldo $ 150.— Galvez 242. Casa C. 30 Mayo

19.—Residenciales, hoteles, restaurants

MONEDA 1366. OFRECE BUEnas piezas excelente pensión. 29 Mayo

PIEZAS PENSION.— VERGAra 581.

PIEZAS CALLE PENSION.— Compañía 1572. 25 Mayo

GRANDES EXISTENCIAS VIdrios, loza, enlozados. Los precios más bajos. "La Confianza" Delicias esquina Esperanza. 16 Junio

TORNERO MECANICO COMpetente necesitamos. Esperanza 538. 16 Myo.

RESIDENCIAL PRESTIGIADA comida primera, piezas calle. Matrimonios $ 550.— 300. Caballeros $ 400— $ 280.— Rosas 1251. 15 Junio

PIEZAS PENSION. VERGARA 581. 15 Myo

HOTEL AZOR, UNICO EN SU género completamente transformado. Centralísimo, limpio, honorable y el más económico es espléndida comida española. Estado 45. Teléfono 84474 7 Junio.

20.—Materiales de construcción.

DEMOLICION: CAÑERIA, FOfros, canales, pino, roble, rejas fierro, vende San Diego 1260. 27 M.

CIELO DE YESO EN PLANchas a $ 5.60 el m2. Cornisas. Ferrer. San Luis de Francia 1650, entre Maule y Ñuble. 22 junio

VIGAS ALAMO, PINO, FIERRO, madera de roble, tabla piso, cielo, puertas, mamparas, galerías y gran variedad de material construcción ofrece Feria de Antonio Panadero. Carlos Walker 70, entre Bellavista y Avda. Santa Marra. 24 mayo

¡¡¡DEMOLICION!!! VENDEmos de ocasión: puertas, mamparas, galerías, zinc, maderas, y toda clase materiales. San Diego 1758. 25 mayo

S. SACK
FIERRO NACIONAL
REDONDO-CUADRADO-PLANO
SECCION ESPECIAL
Sn PABLO 1179
MORANDE 817

TECHOS FABRICA CANALIZAción, ofrece desde $ 22 planchas galvanizadas. Techo económico $ 3.50. Matucana 551. 1.o junio

¡¡MADERAS!! NUEVA BARRAca "San Martín". Pino Araucaria. Mañío, Alerce, San Martín 870. Fono 63816. 19 Junio.

CAÑERIAS, TODA DIMENSION gran cantidad, realizo por kilo. Exposición 250 19 Myo.

FIERRO, ACERO PARA INdustria, vendo gran cantidad, por conclusión de negocio. Teléfono 90905. 19 Myo

PUERTAS, VENTANAS: FEnix: Delicias 739. junio 6

¡GRAN DEMOLICION! PUERtas, ventanas, galerías, tablas piso, cielo, tapas, viguetas, roble, fierro techo, barato. A. Prat 227. 28 Mayo

PARA FIERRO SACK 31 Mayo.

CEMENTO MELON, SACK 31 Mayo.

FIERRO ACANALADO GALvanizado. Morandé 817. 31 Mayo.

ZUNCHOS LISOS, AMPOLLAdos Sack. 31 Mayo.

PINTURA DE PASTA, SACK 31 Mayo.

FIERRO REDONDO. CONStrucción. Sack. 31 Mayo.

FIERRO GALVANIZADO LISO. San Pablo 1179. 31 Mayo.

CORREAS, TRANSMISIONES, poleas, cañerías, vigas doble té, planchas, rieles Decauville. Chacabuco 63. 25 myo

BOTELLAS VACIAS COMPRO
CUALQUIER CANTIDAD. PAGANDO LOS MEJORES PRACIOS
GAY 2728
TELEFONO 94201 30-may.

MOTOR LOCOMOVIL 8 CABAllos, tractores, rastras, arados, destroncadoras, desgranadora maíz. Chacabuco 63. 25 myo

¡¡¡CAÑERIAS!!! GALVANIZAdas negras, todas dimensiones. Realiza Barraca Fierro. Chacabuco 11. 10 junio

S. SACK BARRACA fierro San Pablo 1179. Morandé 817. Precios bajos. 31 Mayo

APELES MURALES SIEMre precios más bajos. Papelería Nacional. San Antonio 18. 25 Mayo

¡¡¡FIERRO PARA TECHO!!! "Económico" Realiza Barraca Chacabuco 11

FIERRO REDONDO IMPORtado $ 2 kilo: puertas, ventanas standard. Gran surtido de materiales nuevos, usados. Bajos precios. Ofrece "Almacenes Materiales para Construcciones". Santo Domingo 1135. Teléfono 80323. 10 junio

PAPELES PINTADOS, $ 1.20, rollo. Nueva York 29. 6 Jun.

HIERRO EN PLANCHAS. BAraca Chacabuco 11. 6 junio

¡¡¡DEMOLICION!!!, COMPRAventa materiales de construcción, puertas, ventanas standard Avenida General Bustamante 772.— Teléfono 45184. 9 junio.

22.—Motores, maquinarias y artículos eléctricos.

$ 20.000 VENDO MAQUINARIA Singer fabricación camisería 21 Mayo 562. 27 Mayo

ACERO BLANDO CORRIENTE y de 60 kilos de resistencia; acero laminado pulido, acero al carbón y cromo níquel; acero para resortes y planchas de acero inoxidable, etc., vende a precios sin competencia.— Fundición Grajales, calle Grajales 2548, Santiago. 3 Junio.

REPARACIONES DE APARAtos eléctricos de todas clases. "Taller Suizo", G. Prinz, Morandé 898. 4 Junio.

MAQUINARIAS CALDERAS transmisiones, descansos, correas destroncadoras y poleas todas dimensiones. Ocasión vende. R. Phillips 36. 15 Junio

TRANSMISIONES, EJES, DEScansos, consolas, machones, poleas de acero "American", correas, uniones y pasta para correas. Ofrece Kupfer Hnos. S. A. C., Libertad 58. 10 junio

23. Máquinas de escribir y coser.

TALLER TECNICO DE BRULE y Moreno para reparaciones de máquinas de escribir, sumar y calcular. Monjitas 654. Teléfono 34482.

COMPRO MAQUINAS COSER también empeñadas voy domicilio.— Lira 933, teléfono 51370. 2 Junio

MAQUINA "SINGER" ENTREgamos facilidades pago. Macver 162.

24.—Muebles, menajes y artículos sanitarios.

¡¡OCASION VENDO!! AMUblados dormitorio, comedor y muebles sueltos. Delicias 2456 24 junio

COLCHONES LANA, COlties, crin, encontrará en Colchonería Francesa. Refacción a domicilio. San Diego 9. Teléfono 86336 24 junio

¡¡¡ATENCION!!! COMPRE SUS muebles nuevos o usados ocasión, máquinas Singer, grandes facilidades pago. Unicornio 1877. 18 junio

ANTIGUA FABRICA COCHEcunas, nuevos modelos, existencia permanente, precios bajos. Agustinas 2499. 6 junio

VENDO LINDO JUEgo muebles felpa azul cortinas rojas. — Merced 329. 5 Junio.

MUEBLES, MENAJES, SANItarios, etc., vende y recibe consignación, Casa Balmaceda. Moneda 723. Teléfono 84161 17 Jun.

SASTRERIA
DRINBERG
SAN ANTONIO 470
TERNOS y ABRIGOS
SOBRE MEDIDA
ENTREGA INMEDIATA
GRANDES
FACILIDADES

DOS DORMITORIOS, COMEdor, confortables, salitas, varios otros muebles, única ocasión, se vende urgentísimo. Marcoleta 424. 31 May.

¡INCREIBLE PERO CIERTO! Nadie puede venderle más barato lindos amoblados mimbre fantasías, variados colores. Reconteta barato, cunas, cochecunas. San Diego 33. 29 May.

LOZA, CRISTAL, ENLOZADO, solo le conviene "La Confianza" Ventas por mayor y Menor. Delicias esquina Esperanza. 16 Junio

COCINAS ECONOMICAS CAMbios arreglos, pídalas a Perich, fabricante. San Alfonso 642. 15 Junio

COMPRO MUEBLES, CATRES, cocinas, todo menaje, teléfono 52557. 29 May.

COMPRO MUEBLES, CATRES, cocinas, todo menaje, teléfono 52291. 29 May.

¡BARATISIMO VENDO DORmitorio, comedor confortable, moderno, varios. Carmen 780. 29 mayo

AMUEBLE SU CASA elegante y económicamente. Fábrica "Las Delicias". Avenida Bernardo O'Higgins 3035 ofrece variado, atrayente surtido muebles. ¡¡Extraordinarias facilidades pago!! Jun.

¡¡POR VIAJE!! VENDO DORmitorio, comedor confortable, moderno. Nataniel 681. 29 mayo

¡¡LAVATORIOS PATENTE!! nacionales, completos, $ 100 sanitarios. Mérida, Chacabuco 12 24 May.

ANTIGUA FABRICA "EL PORvenir", Sazié 2450, teléfono 63800, muebles modernos macizos, dormitorios, comedores, escritorios, halls, etc. Grandes facilidades $ 100 pie y 20 mensualidades. Especialidad profesora 1 Junio

PARA MUEBLES NORMANDOS y enchapados: "Mueblería Truguén" Toesca 2023. teléfono 80819. 27 May.

MUEBLES TODOS ESTILOS solamente en la Fábrica, San Diego 277 - 281. Teléfono 94868, condiciones ventajosas. Se reciben muebles en pago. Junio

MUCHAS MUEBLERIAS ENcontrará pero... la San Francisco tiene honradez comercial, más de cincuenta años. San Antonio 2. 26 May.

¡GRAN OPORTUNIDAD! Por inaugurar nuestro nuevo y grandioso local, ofrecemos a los precios más bajos de Santiago el más variado y extenso surtido Solamente muebles de calidad. Facilidades sin recargo. Muebleria Rosenblatt. Avenida Bernardo O'Higgins 1160. Jun. 16

GRAN OCASION VENDO DORmitorio, comedor, hall, urgente Riquelme 68.

ARTICULOS PARA REGALOS Grandes Almacenes Menaje "La Confianza". Delicias 2899. Junio

SOMIERES, FABRICA LAS RAleares, realiza desde $ 45, con pistas, compostura y medidas. Independencia 1810.

GUIA PROFESIONAL

ABOGADOS

LISANDRO SANTELICES
Huérfanos 1112. Teléfono 86831.
9 enero

ALEJANDRO SERANI B.
Huérfanos 1294
Depto. 45 — Teléfono 65788
13 Jun.

MULLER RIVERA Hnos.
Morandé 291. Oficina 21.
10-1, y 3-7
Nulidades matrimonios, posesiones efectivas, asuntos familias. Atención gratuita. 3-4.
2 Junio

EDUARDO SEPULVEDA AVENDAÑO
Abogado.
Huérfanos 1153. Fono 83831.
Mayo 27

MIGUEL ARANEDA A. PARTIciones, estudio títulos.— Bandera 154. 30 Mayo

CONTADORES

CONTADOR EXPERTO AUTOrizado atiende toda obra contable. Francisco Medel Casilla 3478. Teléfono 52596. 11 Oct.

MEDICOS

GIRON.
Niños, 2 - 4.
Moneda 859. Teléfono 40474.
6 junio

FAIVOVICH
Corazón — Pulmón — Estómago
Rayos X.
Nataniel 426 — 63975.
Mayo 29

ERNANI PARODI
Piel. Sífilis Venéreas
Arturo Prat 177.
Jun. 14

Dr. RAIMUNDO RATINOFF
Asma, — Corazón
Broncopulmonares. — Rayos X.
Manuel Rodríguez 764.
Teléfono 84639.
11 Jun.

Dra. LUISA PACHECO DE AVILES
Médico - Cirujano
Señoras y Niños. Tratamiento esterilidad femenina.
Consultas de 2 a 4.
Nataniel 475.— Fono 86762
Mac-Iver 663.
N|O

CLINICA UROLOGICA Dr. LIRA VALENCIA
Enfermedades riñones, vejiga, próstata, venéreas. Pensionado. Ultratermia. Laboratorio Huérfanos 2247. Fono 93107
30 Mayo

DOCTOR CASTAÑON
Exclusivamente pulmón
Consultas 6-7
Agustinas 1269 edificio LA NACION 4.o piso
Teléfono 82222-45457
N|O

WAUGH ROJAS
Cirugía
Impotencia sexual. Varices Hemorroides. Miraflores 459
Teléfono 82149
1.o Junio

GASTON RAMIREZ,
Piel — Sífilis — Venéreas
Monjitas 779.
25 Mayo.

A. WAISSBLUTH
Especialista corazón, pulmón. Rayos X Estómago. Sífiles Avenida Bernardo O'Higgins 2294
3 30.6 30 Teléfono 94092.
22 Oct

BEDOYA HUNSDOEFER
Enfermedades sangre. Gonorrea. Piel. Venéreas. Rayos X para piel.
1-5 Moneda 1685.
10 junio

"INSTITUTO ENFERMEDADES CORAZON"
DR. GROSS.
Titulado. Europa — Chile
"Exclusivamente para enfermos" corazón.
Central 84. Teléfono: 84242.
Junio 17

RAMOS
PIEL VENEREAS, IMPOTENcia. Huérfanos 1917.
11 Junio

DOCTORA BEHM
Mac-Iver 663.
7 Junio.

Dr. GORGEWSKY.
Rayos X.
Estómago, hígado.
Broncopulmonares — Diabetes
2 a 5
Almirante Barroso 57.
9 junio

DOCTOR DIMINSTEIN
Exclusivamente enfermedades señora. Partos, Rayos X. Diatermia.
Ahumada 47. Teléfono 64206.
Mayo 31

Dr. LOIS
Catedral 1467
Urinarias: de 2-4
Fono: 64364
5 Junio

Electromedicina

GABINETE ELECTRO MEDICINA.
Ultratermia, Ultravioleta, Baños y Masajes Eléctricos.
Precios módicos.— 2 a 6.
Merced 484.— Fono 88024.
19 Junio.

OCULISTAS

Gustavo López Patiño
6—8
Moneda 973 Piso 8.o
Oficina 837 Teléfono 89845
2 Junio

OPTICOS

OPTICA HERRMANN
Instituto especialista en anteojos.
Estado 40.
4 Julio.

OPTICA KOHN
Pasaje Matte 23.— Casilla 1509
7 Dic.

—CONSULTORIO OPTICO—
Anteojos por recetas oculistas.
Bandera 290 26 Myo

DENTISTAS

MANUEL GUZMAN
Especialista Dentaduras artificiales últimos sistemas
Moneda 1011
30 Mayo

RAUL MUÑOZ INZA.
Trabajos rápidos, urgentes. — Radiografías.
Avenida Bernardo O'Higgins 881.— Teléfono 83649.
21 May.

Dr. HECTOR PACHECO P.
Extracciones difíciles, puentes, placas modernas. De 3 a 7, edificio "La Nación", Agustinas 1269. Teléfonos: 82222-47506.
N|O

Dr. ARMANDO RODRIGUEZ.
Cirujano - Dentista, Andrés Bello 976.— 9-12; 2 1|2-5 1|2. Placas completas sin paladar, succión neumática.
7 Junio.

DENTISTA
GUILLERMO AHUMADA,
Carmen 25.
7 Junio.

ELVIRA ROSAS
Especialidad niños.
Ahumada 236.
6 junio

WENCESLAO MUÑOZ
Dentaduras artificiales.
Teléfono 63628.
San Diego 374.
24 Feb 41

MECANICOS DENTALES

DENTADURAS
Placas, composturas, dos horas Precios módicos. Barahona. San Francisco 120.
6 Junio.

MECANICO DENTAL
DENTADURAS, PLACAS, COMposturas dos horas, puede esperarlas. Nueva York 17.
11 Junio

MATRONAS

MERCEDES GARRIGRANDI,
Regresó extranjero.
Ultimos adelantos. Tratamientos indoloros. Métodos para rejuvenecer.
Monjitas 335.— Teléfono 66844.
19 Junio.

LUZ RIQUELME
MATRONA
Partos, Atención Médica.
Bascuñán 392.
7 Junio.

BLANCA PINEDA
Recibe pensionistas. Consultas gratis
San Diego 267.
8 junio

RCIRA GODOY DE CONTREas, Vicuña Mackenna 514, Teléfono 60285.
6 Junio.

FILOMENA YEVENES
Calle Manuel Montt 2470. Fono 92861.
10 Junio

SEÑORA MORAL
Embarazos normales a patológicos. Suturas. Casos urgentes. General Macekenna 1038, entre Puente y Bandera. Departamento I. Teléfono 63688. No hay plancha.
Mayo 30

H. IZQUIERDO
Partos. Atención esmerada.
Honorarios antiguos. Santa Lucía 152. Teléfono 62786.
30 Mayo.

MARIA V. VARELA
Matrona.
Cochrane 196.
30 Mayo.

AMELIA MATUS
Av. España 441. Fono 94104.
10 junio

BLANCA FISCHER
Avenida España 60.
Teléfono 92788.
10 junio

PRACTICANTES

MARIN SOTOMADOR, CLInica privada. Toda clase de curaciones e inyecciones. Bandera 60, of. 15 Teléfono 68872.
5 Junio.

VETERINARIOS

Dr. E. FERNANDEZ NAVAS.
Médico Veterinario.
San Francisco 1171.— Fono 51822
16 Junio

CLINICA VETERINARIA
Americana
Hospital perros y gatos
Consulta permanente
Providencia 265.—Teléfono 45224
5 Junio

LA NACION

Santiago de Chile, Sábado 25 de mayo de 1940

Presidente del Consejo
HORACIO HEVIA
Director
CARLOS PRENDEZ SALDIAS
Gerente
LUIS GAZMURI GATICA

ANIVERSARIO ARGENTINO

En medio de los afanes y de los trastornos que sufre el mundo, y junto al peligro de un naufragio total de la civilización, conmemora hoy la Nación Argentina el 130 aniversario de su emancipación política. Este que es un breve período de tiempo en la historia de los pueblos, muchos de los cuales no han logrado alcanzar su desarrollo y su progreso definitivos sino después de largas centurias, ha bastado para que la nación transandina haya podido demostrar su pujanza creciente y el alcance de los éxitos más afortunados en todas sus actividades nacionales, económicas y políticas.

El portentoso desarrollo logrado por su industria agrícola la sitúa, sin controversia posible, en el segundo lugar de los exportadores de trigo, de carnes y de lana en los mercados del mundo, alcanzando el valor total de sus exportaciones a una cifra superior a diez mil millones de nuestra moneda. Esta preponderancia mundial sólo puede comprenderse o explicarse por la sabia y atinada política con que sus hombres de Gobierno se han empeñado en valorar el producto de la tierra por el bien aprovechado esfuerzo del hombre.

No ha sido fácil para la nación argentina alcanzar un éxito tan rotundo en la industria agropecuaria, ya que las estadísticas anteriores a la guerra mundial no guardaban consonancia alguna con las del presente. Esta potencia económica sólo ha podido adquirirse gracias a una perseverancia dura y constante en el trabajo, merced a la visión patriótica de sus gobernantes, y debido, también, al ambiente pacífico y de confraternidad americana en que se han inspirado los descendientes del Libertador para cimentar la grandeza incontrovertible de su pueblo.

Ejemplo es para el mundo, y muy especialmente para sus hermanos de América, este firme tesón por alcanzar un progreso que nunca ha logrado empañar el más leve tinte de ingrata y perniciosa supremacía. La más fecunda doctrina argentina ha sido laborar en la paz, convertir lo que la tierra ancha y generosa le brinda para transformar en frutos benéficos la fecundidad de sus pampas, y ofrecer a todas las naciones aquellos bienes que no les ha brindado tan prodigamente la naturaleza o el siempre medido otorgamiento de la Providencia.

Desde el albor de nuestra emancipación común, que casi coincidiera en la medida del tiempo, puede decirse que nuestros países han tenido aspiraciones comunes, que los éxitos y las desgracias han sido sentidos con emoción fraterna, y que, si leves trizaduras lograron empañar momentaneamente la marcha progresiva de nuestros comunes destinos, la clarividencia de sus hombres y la sombra de sus héroes fueron suficientes para estrechar aun más los lazos inquebrantables con que ambos pueblos nacieran a su vida independiente.

Fresca está aun en la conciencia del pueblo de Chile la generosa participación que tuvo la nación argentina en uno de sus más crueles infortunios. Su Gobierno y sus hombres todos no tuvieron, en tan triste ocasión, sino palabras de aliento, ayuda eficaz y una solidaridad magnífica para demostrar a los chilenos que aun perdura, a través de los años, la consecuencia feliz y afortunada de aquel abrazo en que se estrecharan los más grandes de sus libertadores. Por este motivo, y por tantos otros que reconoce la historia, que esta festividad máxima del pueblo argentino es también una sentida conmemoración chilena..

Que esta unión espiritual no tenga nunca ningún quebrantamiento, con mayor razón ahora en que la mirada atormentada del mundo se dirige implorante hacia la América. Celebremos este día glorioso como una gloria nuestra y del Continente.

Solución del problema pesquero

Según una noticia de prensa, la última sesión del Consejo de la Corporación de Fomento estuvo destinada a estudiar el problema pesquero, que continuarán estudiando los diversos aspectos hasta llegar a una resolución definitiva.

En realidad, puede esperarse mucho de lo que arbitre la Corporación de Fomento respecto del problema de la pesca, que es uno de los que más directamente interesan a nuestra economía y a la alimentación popular.

Hace treinta o más años se viene repitiendo, casi como majadería, que nuestra inmensa costa guarda una riqueza extraordinaria, apenas aprovechada hasta hoy, y que puede servir de base a una de las industrias más recientes y sólidas del país. Sin embargo, y a pesar de que no han faltado nutridos servicios burocráticos, encargados de realizar los estudios correspondientes y de presentar soluciones adecuadas al problema pesquero, continúa latente, esperando que una mano atinadora sobre alzar, alrededor del mar y de nuestros lagos y ríos, la organización industrial que se requiere para producir y distribuir esa riqueza.

Nada o poco se ha hecho, en parte por desidia y también por falta de capitales. Entre los obstáculos puede ahora contarse la Corporación de Fomento, y de allí que su intervención en este aspecto sea esencial de nuestra economía resulte particularmente elogiable.

Sin duda, deben aplicarse algunas enmiendas inmediatas, y estudiarse también la solución integral del problema, tal como parece haberlo concebido la Corporación. Sería útil facilitar préstamos a algunos industriales para que aumenten sus escasos medios de extracción y para que puedan poner sus productos más al alcance de los mercados consumidores. Pero con ello sólo se obtendría un pequeño factor de progreso, en forma aislada. Lo que es lo que necesita el país requiere para fomentar, acaso de manera inesperada su poderío económico y el bienestar de sus habitantes, es que la pesca pase a constituir una industria racional, bien organizada, con criterio científico y práctico, que no descuide ninguno de sus aspectos, y que sea capaz de colocarnos entre los grandes productores mundiales de pescado fresco y en conserva.

Si poseemos las fuentes naturales de la industria, si nuestro pueblo revela aptitudes congénitas para el trabajo pesquero, y si ahora pueden ponerse en marcha los capitales necesarios para una gran industria, no vemos la razón para detenerse en obras parciales, sin acometer la empresa total a que la propia naturaleza parece llamarnos.

Pero, para esto último, es previa la labor científica, la que hemos indicado en estas mismas columnas con insistencia, o sea la instalación de Estaciones Experimentales de Biología, encargadas de realizar todos los estudios relativos a la población marina, sus diversas variedades aprovechables comercialmente, defensa de las mismas, sitios apropiados de pesca, etc. Estas Estaciones Biológicas están establecidas en todos los países que han llegado a figurar entre los grandes productores mundiales, y constituyen la base de una industria pesquera bien organizada.

Habrá de prestarse también especial atención a lo relacionado con frigoríficos y medios adecuados de transporte, para llegar, por último, a la eliminación de la larga cadena de onerosos intermediarios que hoy se opone entre los productores y el público consumidor.

La obra que ha acometido la Corporación de Fomento la viene reclamando el país, desde hace muchos años, y desde estas columnas hemos destacado, reiteradamente, ese clamor nacional. Por lo tanto, nos resulta especialmente auspiciosa la noticia de que se ha entrado de lleno al finiquito de uno de los problemas económicos más importantes de nuestra época y de enlace directo con la mejor alimentación del pueblo y regeneración de la raza.

EL ATAQUE ALEMAN EN HOLANDA, BELGICA Y LUXEMBURGO

Por el General BRECARD
Del cuadro de reserva

El viernes 10 de mayo el mundo entero conocía con una mezcla de estupor y de indignación que Alemania, a pesar de las garantías formales que había dado a Bélgica de respetar la neutralidad, había una vez más traicionado su firma. A las tres de la mañana, los ejércitos alemanes habían atravesado la frontera de Holanda, de Bélgica y de Luxemburgo.

La finalidad de la operación puede ser triple: aproximarse al Mar del Norte para atacar más fácilmente a Inglaterra; rehacer el "plan Schlieffen", ejecutar por medio de un ataque Holanda-Bélgica, un gran movimiento ofensivo en el Norte; mientras que sobre otro teatro de operaciones, Suiza por ejemplo, Alemania procedería a la maniobra de envolvimiento tan característica del Estado Mayor alemán. Sólo el porvenir nos lo dirá.

Desde hacía varios días, la amenaza se precisaba sobre Holanda. El Gobierno de La Haya, al corriente de las intenciones alemanas, había tomado medidas de seguridad indispensables, lo mismo contra los extranjeros que contra ciertas personalidades holandesas netamente germanófilas. Esas medidas se estaban ejecutando, cuando el 10 de mayo los alemanes decidieron el ataque. Varias horas después los gobiernos de La Haya, Bruselas y Luxemburgo, eran avisados, por Alemania, la cual decía que se veía obligada a penetrar en esos tres Estados para "protegerlos" contra una invasión de los aliados que, según Berlín, era inminente. Es difícil crear una mentira y una traición más amplias. Las palabras nos faltan para calificar una felonía tal.

Los gobiernos holandés, belga y luxemburgués hicieron inmediatamente un llamamiento a Francia y a Inglaterra, las que respondieron dando órdenes a sus ejércitos de entrar en Bélgica y socorrer a las tropas belgas y holandesas por las vías más rápidas. En Holanda las tropas alemanas sobrepasan los puestos de la frontera, avanzan rápidamente hasta la línea Issel-Meuse-Marais de Peel, en donde fueron detenidas por la resistencia encarnizada de los holandeses. Al mismo tiempo, las fuerzas aéreas se apoderaban de los aeródromos principales, mientras que los paracaidistas unidos a los alemanes que vivían en Holanda y los grupos de alemanes llegados últimamente al país en barcas y en navíos de comercio, trataban de apoderarse de La Haya, Rotterdam y de los servicios públicos holandeses: radio, telégrafo, aduana, etc. Esta "quinta columna", que los alemanes han inaugurado en Noruega y que manejan con maestría, no les ha dado los resultados que esperaban, al menos en cuanto a la rapidez. Los holandeses, poderosamente ayudados por la R. A. F., han conseguido primero reconquistar los aeródromos y una lucha encarnizada se prosigue en el interior de las ciudades de La Haya y de Roterdam.

Mientras tanto, los holandeses dejaban extenderse las inundaciones para proteger Amsterdam. La Haya, Rotterdam y Utrech. En el curso de los ataques que se produjeron sobre la línea de Issel, los alemanes se apoderaron el primer día de la ciudad de Arnhem y de allí, por infiltración, consiguieron progresar a lo largo del Rhin. El 14 eran dueños de la línea y avanzaban hacia Bois-Le-Duc, Breda y Rosendaal. El 15 por la mañana, amenazadas de verse rodeadas, las fuerzas holandesas, por orden del general-jefe, bajaban las armas para evitar los horrores de la guerra a las poblaciones civiles.

Pero la lucha continúa en la provincia marítima de Zelanda, en la desembocadura del Escault y del Mosa, y el estado de guerra entre los Países Bajos y Alemania, continúa. Holanda continúa con su gobierno en Londres, sus Islas Neerlandesas y su dinastía. Aportan a los aliados no sólo el concurso del ejército que van a esforzarse de reconstituir con los elementos que han pasado a Bélgica, sino también con el apoyo de sus inmensos recursos coloniales. El ataque sobre Bélgica se llevó a cabo, principalmente, a través del Limbourg holandés, en donde en Maastrich, los alemanes pudieron pasar el Mosa y de allí el Canal Albert. Todos los puentes no pudieron ser destruídos, porque el oficial encargado de hacerlo fué muerto en el momento de la explosión.

En Bélgica, los alemanes procedieron de la misma manera que en los Países Bajos. Emplearon quizá menos paracaidistas, pero la violencia fué mayor en el ataque contra el Canal Albert. Liege y la Línea Eupen-Malmédy-St Witt, en unión con las tropas que penetraban en el Luxemburgo. La terrible batalla puso frente a frente al sur del canal Albert a las divisiones blindadas alemanas y las divisiones mecanizadas francesas que entraron en acción el 13. Los fuertes de Lieja resisten: uno solo de entre ellos, el fuerte Eben-Emach, cayó en manos del enemigo a causa de circunstancias que serán explicadas más tarde. El 14 los alemanes llegaron al Mosa de Lieja, a Namur y Sedan y la atraviesaron en diversos lugares. Utilizando sobre ese terreno numerosas divisiones blindadas, una potente artillería, llevaron a cabo duros combates en la región de Neufchateau, Houffalize, Bastogne, Longwy, Sedan. La cobertura belga se ha retirado combatiendo sobre su principal posición de resistencia.

El 15 fué la gran avalancha motorizada sobre los ejes de las "cabezas de puente", que los alemanes habían instalado sobre el Mosa, entre Namur y Sedan. Así se ha constituído un "bolsillo" que el comandante francés procura reducir, al mismo tiempo que hace estallar una contra-ofensiva general.

En el curso de las operaciones de esos cuatro primeros meses de batalla, la aviación de los dos partidos ha sido particularmente activa. En Holanda, los alemanes esperaban, por medio de ella, resultados que no han podido obtener. En Bélgica y en nuestro frente, la aviación franco-británica ha respondido de una manera magnífica: el número de aparatos alemanes abatidos durante los cuatro primeros días de batalla, sobrepasa la cifra de 400. El 16 de mayo, la situación que resulta de los últimos informes que tenemos, puede resumirse así:

En Holanda, la lucha ha terminado, salvo en Zelanda. En Bélgica, en donde los fuertes de Lieja y de Namur, resisten a los ataques, la lucha encarnizada continúa sobre los puntos principales entre los elementos blindados de los dos partidos: el material francés se revela superior al alemán.

Sobre el Mosa, las divisiones blindadas que han podido pasar, han penetrado profundamente en nuestra retaguardia. Al Este de Sedan, en Longwy en particular, duros combates han detenido a los alemanes sobre nuestras posiciones, que no han conseguido alcanzar. Recordemos que las ciudades de Longwy y Sedan no están comprendidas en nuestras organizaciones defensivas.

Tal es la situación al quinto día de una batalla que será larga y encarnizada. Debemos esperar combates con éxitos locales y a veces con derrotas. Nada nos sorprenderá. Es la primera vez que los alemanes se encuentran frente a un gran ejército sólidamente organizado, cuyos nervios están perfectamente tranquilos, la instrucción militar perfecta y la valentía a toda prueba. Tenemos la certeza que la avalancha alemana será detenida. He ahí por qué tenemos razón en confiar y esperar.

G. B.

París, mayo 17 de 1940. (Por avión).

Mano a mano

Por ROMERA

El Kaiser — ¡Yo maté a los padres!
El Fuehrer — ¡Yo liquido a los hijos!

El fracaso de la enseñanza

Plausible la iniciativa de Guillermo Gandarillas de verter al castellano el libro de Julio Payot "El fracaso de la enseñanza", porque muchas de las críticas que formula el sabio y experimentado profesor francés a los liceos de su patria, convienen a los nuestros, ya que entre ambos hay gran similitud. Tanto el liceo francés como el chileno, que permanecen aún dentro del espíritu del siglo XIX, necesitan de una amplia renovación, a fin de adaptarlos a los tiempos actuales, vincularlos a la realidad inquietante en que vivimos, sacudirlos del peso de la tradición que los enerva. Vitalizarlos. En palabras preliminares dice Gandarillas que ha traducido este libro porque de su lectura pueden deducirse "provechosas lecciones, las que, poco a poco, pueden ir influyendo en nuestro ambiente pedagógico y abrir el camino a una verdadera reforma, no impuesta por decreto, sino por una mentalidad que sepa sacudirse de los errores y adoptar las nuevas directivas que fluyen de la obra de Payot.

Desde hace quince años padecemos fiebre de reformas educacionales, pero todas ellas se han referido más a la organización de nuestra enseñanza que al espíritu medular que ha de informarla. En el fondo, los proyectos de reforma educacional han sido enfocados desde un punto de vista burocrático. Entre la realidad y el liceo hay, incuestionablemente, divorcio. Y deriva ello de que no se ha ajustado la enseñanza al cambio radical y brusco de los rumbos que ha seguido la civilización a partir de 1918. Profesores chilenos que han observado sistemas educacionales en países extranjeros, dicen que nuestra enseñanza no ha evolucionado siguiendo el ritmo de la época.

Una nueva mentalidad debe presidir nuestra educación. Nuestra enseñanza está burocratizada; está regida por el papeleo. Lo propio ha acontecido, según Payot, en Francia. Por eso, toda tentativa de reforma que afecte al espíritu mismo de la educación, ha tropezado con la malla de intereses de círculo surgidos de la burocracia y de la política, que en el fondo se identifican, ya que una vive de la otra, recíprocamente. Acaso en estos momentos, los franceses estarán arrepentidos de no haberse librado oportuna y violentamente de los hombres que antepusieron su interés y el de su partido al del país. Formidable requisitoria la de Payot, que ha de hacernos meditar por los puntos coincidentes con nuestra realidad que advertimos en este libro. Pero "los empleados de oficina —escribe Payot— no ven nunca las realidades. Están separados de ellas por montañas de expedientes".

Hace algunos días, el Excmo. señor Aguirre Cerda insinuaba a sus Ministros de Estado la idea de simplificar los trámites administrativos, que hacen perder el tiempo y que anquilosan el espíritu y el cuerpo de numerosos jóvenes que debieran dedicarse a actividades productoras.

Al espíritu rutinario, propio de la burocracia, dirige Payot, en especial, su requisitoria, porque allí se estrellaron todas sus iniciativas de innovación, formuladas durante el largo tiempo que sirvió a la enseñanza de su patria.

Por sobre doctrinas abstractas e intereses circunstanciales se coloca Payot al hacer, en forma implacable, la disección del liceo francés. Espíritu profundamente realista, juzga después de la comprobación objetiva de los hechos consumados. En su libro no encontramos teorías ni divagaciones pedagógicas; y si alguna vez necesita reforzar sus opiniones, acude a la autoridad indiscutida de los grandes espíritus conductores de la humanidad. Con una cultura humanista profunda, Payot no se deja seducir por teorías viejas, presentadas con ropajes novísimos. Algún espíritu superficial, y valiéndose de la terminología política al uso, podría etiquetarlo de reaccionario, aun cuando a veces deriva al sindicalismo más absoluto. Puso su esperanza en el socialismo francés — no en el marxismo judaizante y germanizado —, pero ese partido cayó, una vez en el gobierno, en los mismos errores de los partidos tradicionales. La verdad es que Payot se coloca en un punto de vista superior al de los partidos; y, después de ver el fracaso de tanto político ignorante, dice que "sólo una élite inteligente y enérgica puede salvarnos de la decadencia y de la miseria." ¡Cómo han resultado proféticas sus palabras!

Respecto a la enseñanza misma que se da en los liceos, dos son, según deducimos de la lectura de este libro, los puntos básicos más endebles que han determinado lo que Payot llama el fracaso de la enseñanza del liceo francés: el verbalismo estéril y el enciclopedismo pedantesco. En Francia, el papel del profesor se ha reducido a trasmitir conocimientos, los cuales el alumno ha de retener y repetir: la enseñanza se ha basado más en la memoria que en la propia iniciativa del alumno; no se ha cultivado en él el espíritu de investigación, aprovechando su curiosidad innata. Se ha estimulado así el verbalismo huero y estéril, desvinculado de los hechos objetivos. A ello se debe, según Payot, la enorme cantidad de políticos elocuentes que hablan sobre cosas que no saben. En este aspecto, debemos reconocer que nuestra enseñanza ha reaccionado bastante y es muy raro encontrar el profesor que se recrea con sus propias palabras hermosas. Los hay, no obstante, lo mismo que el repetidor de textos de tercera mano.

Pero, sin duda, el ataque más a fondo que hace Payot al liceo francés se refiere a la inmensa cantidad de conocimientos inútiles que se dan al niño. Se le atiborra de información, lo cual da el tipo del bachiller superficial y pedante que conoce teorías y nomenclaturas, pero desconoce lo esencial, lo valedero para su existencia. Por eso, dijimos, hay que vitalizar el liceo. ¿Quién de nosotros recuerda la dentadura del zorro, el aparato digestivo del erizo, lo que es una umbela compuesta, el género epiceno, el soneto con estrambote, fechas y nombres de generales y cuántas otras cosas con que se nos torturó en la niñez? "Un liceo —dice Payot— es una yuxtaposición de especialistas. Cada profesor es como un locutorio parisién. Ignora lo que pasa en el piso superior y en el piso inferior". Y agrega: "Es necesario que un niño tenga un cerebro robusto para resistir a un atiborramiento anárquico y a siete años de un aburrimiento asfixiante". Hay que ir, pues, a la enseñanza intensiva, enseñar sólo lo que tiene importancia, lo vital: la información y las curiosidades deben quedar para los eruditos o para las enciclopedias. Deben también formarse grupos de asignaturas afines para que no haya tanta disparidad en los conocimientos dados. La educación física y los trabajos manuales son un buen reactivo contra la enseñanza libresca.

Lo fundamental en la educación es formar espíritus libres, capaces de pensar por sí mismos, liberarlos de todos los prejuicios y pasiones deleznables, endurecerlos para la lucha por la vida. Hombres fuertes no por sus gestos y actitudes, sino por la reciedumbre de su conformación anímica.

A pesar de los males profundos que advierte Payot en la enseñanza de su patria, la parte de su libro en que propone los remedios es mínima, y aun los consejos que da no guardan relación con la magnitud del mal. A veces de la propia crítica se deduce el antídoto. Por eso, este libro debe leerse atentamente, siguiendo el consejo que el propio autor da para toda lectura: como el perro roe el hueso, cuidadosamente, relamiéndolo, dándolo vuelta hasta sacarle lo más nutritivo que tiene. Deben pesarse muy bien sus observaciones porque muchas de ellas no ajustan a nuestra realidad y, sobre todo, porque muchas de las deficiencias anotadas por Payot ya han sido rectificadas por nosotros. Así su lectura será provechosa, no sólo para los que se dedican a la enseñanza, sino, sobre todo, para los políticos, porque las observaciones de Payot rebasan el ambiente de la educación y se extienden por todos los ámbitos de la vida ciudadana.

MILTON ROSSEL.

El peligro de la quinta columna

Las democracias de América están obligadas, en estos momentos de prueba por que atraviesa la civilización de occidente, a velar con ejemplar decisión por su estabilidad y por su indestructibilidad. El desencadenamiento brutal de la guerra en Europa, muestra que no existe ya concepción alguna jurídica o internacional que tenga valor para ciertos gobiernos que han hecho de la violencia su arma definitiva de arrogancia, y que para triunfar de los adversarios se valen de los más espantosos métodos de destrucción que haya concebido la técnica del hombre.

Los países de América están en situación, por sus escasos medios de defensa, para ser convertidos en pueblos esclavos, si no se tiene el cuidado necesario y la vigilancia severa para contrarrestar rápidamente los ocultos procedimientos de lo que hoy se denominan las "quintas columnas". Son ya varias las naciones hispano americanas en las cuales han surgido obscuros peligros de minorías extranjeras, resueltas a desencadenar, si el caso llega, trastornos y situaciones de un gran peligro. En Colombia, en México, en Bolivia y en el Perú, han ocurrido, recientemente, sucesos que autorizan para mirar con verdadero recelo las actividades de colonias de algunos países totalitarios de Europa, las cuales se singularizan por su propaganda y por su intromisión en cuestiones doctrinarias.

Los países de América han sido ejemplarmente generosos con todas las colonias extranjeras. Les han franqueado, sin dificultades, la posibilidad de trabajar sin recelos ni temores, y han podido prosperar gracias al amparo que les han prestado siempre las leyes de cada país y al respeto con que han sido contempladas en sus esfuerzos por los Gobiernos y ciudadanos de estas Repúblicas democráticas y libres.

Pero es necesario, ante la amenaza de los extranjeros que se exceden en sus atribuciones, erigir por encima de ellas la voluntad de las leyes de la República, que exigen a los extranjeros el mismo respeto que éstas exigen a los ciudadanos para con esas colonias. En Chile, se sabe de porciones de una colonia de un país totalitario, que se dedican a actividades que no pueden ser sino sospechosas para el sentimiento nacional. Se han organizado cuerpos con carácter deportivo que realizan ejercicios guerreros y maniobras en ciertos campos alejados de las ciudades, como si se tratara de prepararse para determinados sucesos inminentes. Cualesquiera que sean los fines de esas concentraciones, ellas deben cesar. No es posible que ante los repetidos sucesos ocurridos en otros países con las llamadas quintas columnas, y ante ciertos rumores que circulan con visos de verosimilitud, se permita que elementos extranjeros se reúnan para ejercitarse en maniobras de carácter militar.

No hace mucho se produjeron sucesos desagradables en un teatro con motivo de la exhibición de una película, y durante esos sucesos se lanzaron voces, que en ningún caso pueden ser aceptadas. Los que las lanzaron debieron ser sometidos a juicio, porque no es así cómo se respeta al país cuya hospitalidad se recibe, y no es de ese modo, por cierto, cómo se contribuye a la tranquilidad pública.

Creemos que ha llegado el momento de que se tomen medidas legales contra quienes pretenden asumir papeles que en ningún modo les están permitidos en un país soberano. En Europa no se permitiría jamás que colonias sudamericanas se dedicaran a concentrarse para realizar ejercicios militares. En los países del viejo mundo, especialmente en los totalitarios, no se permite a ningún extranjero, mucho menos a uno de los países de América, lanzar voces o provocar tumultos en una sala de espectáculos, porque una película no agrada a su sentimiento o doctrina personal.

Las democracias son libres, y permiten a los ciudadanos un desenvolvimiento también libre de su personalidad. Pero también existen leyes, existen derechos que no pueden ser violados, hay normas y actitudes que deben respetarse. Los extranjeros tienen un papel bastante bien definido: no mezclarse en nada que perturbe la tranquilidad, respetar las leyes del país, no provocar trastornos y entregarse simplemente al trabajo para el cual las leyes del país que los ha acogido, les han otorgado siempre el apoyo que merecen las actitudes prescindentes.

La acusación parlamentaria

Las votaciones producidas ayer en la Cámara de Diputados alrededor de la acusación al ex Ministro de Relaciones Exteriores, no son algo que puede fácilmente comprender la opinión honrada del país, ajena a los cubileteos y tortuosidades de la política santiaguina.

Un ex secretario de Estado de intachable reputación y cuyo acertado desempeño en la cartera a su cargo reconocieron en el Parlamento amigos y adversarios, en más de una ocasión, es llevado inesperadamente, a la hora undécima, al banquillo constitucional, bajo el peso de una acusación basada en los datos de un Cónsul exonerado del servicio y consistente en tres cargos: concusión, atropello de las leyes y haber comprometido gravemente el honor de la República.

La unanimidad de la Comisión informante y la mayoría de la Cámara estimaron que el inculpado no ha cometido el delito de concusión; pero, en seguida, con un criterio que no puede tener explicación sino como una obcecada ceguera política, acordó por mayoría que el ex Ministro ha atropellado las leyes y comprometido el honor de la República.

El absurdo es tan evidente que casi no necesita demostración. El único delito que habría podido establecerse, y que habría constituido la base de los otros dos es el de concusión. Rechazada la acusación en este punto ¿cómo ha podido una mayoría parlamentaria mantener que se han infringido leyes de inmigración si éstas no existen?

Nuestra constitución no fija para los extranjeros que quieren venir al país determinada raza ni determinada religión. El atropello a la ley sería, precisamente, prohibir su entrada por semejantes motivos, y el actual Gobierno ha estimado que no podía negar refugio a perseguidos por razones raciales, religiosas o políticas.

Finalmente, la mayoría política de la Cámara ha acordado que hay lugar a acusar al ex Ministro por haber comprometido gravemente, con esas visaciones de pasaportes, el honor de la República. ¿Qué idea tienen los señores parlamentarios del honor de una nación?

El espectáculo que esta actuación, y no el asunto mismo, ofrece, raya en lo grotesco si se le mira con desapasionamiento. Ningún extranjero de los que han actuado en estas penosas tramitaciones habrá podido pensar que porque hubo chilenos —aunque entre ellos figurasen algunos funcionarios— que lucraron con la desgracia de los hebreos perseguidos, se ha podido lesionar con ello el honor nacional.

Realmente, parece que la pasión política está llegando a extremos cuyas proyecciones no podemos calcular. Ya no basta, para los fines del ataque partidista, jugar con la honra y la tranquilidad de un político honesto, sino que se procede, con ánimo ligero, a lastimar conceptos y principios que hasta aquí los chilenos habíamos sabido respetar.

SE NOMBRO SECRETARIA DE GOB. DE SAN ANTONIO

En concordancia con el deseo reiteradamente expresado de S. E. el Presidente de la República de dignificar a la mujer llevándola a ocupar cargos de la administración pública de acuerdo con su preparación y capacidad, ayer se ha cursado un decreto por el cual se designa Secretaria de la Gobernación de San Antonio a doña Hilda Giulucci de León.

INTENDENTE DE ARAUCO CON MIN. DEL INTERIOR

Ayer se entrevistó con el Ministro del Interior, el Intendente de Arauco, don Pedro Briens, quien solicitó reparaciones de algunos edificios públicos, construcción de caminos y aumento de los medios con que cuenta el Cuerpo de Carabineros. El señor Briens dió también cuenta de los servicios administrativos a su cargo.

CONDECORADO AGREGADO COMERCIAL DEL PERU

En el curso de la próxima semana será condecorado el Agregado Comercial del Perú, don José A. Rey, con la Orden "Al Mérito", en el Grado de Comendador.

La condecoración le será entregada por el Subsecretario de Comercio, don Cayetano Vigar Fontecilla.

Barrio Residencial "Estadio Nacional"

El más próximo al centro, con magníficas vías de acceso.— Hermosa vista.
Vendemos sitios a precios comerciales, libres de todo gasto para el comprador. — Urbanización completa, incluso alcantarillado.

Facilidades de Pago

(Propietarios: Suc. Suárez Mujica y Caja de Previsión y Estímulo de los Empleados del Banco de Chile).

DEPARTAMENTO de COMISIONES de Banco de Chile · CONFIANZA · Segundo piso

DON FERNANDO MOLLER PRESIDIRA LA SOCIEDAD NAC. DE AGRICULTURA

El domingo 26 del presente se dirigirá al Perú, por razones particulares, el señor Jaime Larraín, presidente de la Sociedad Nacional de Agricultura.

Con tal motivo, de acuerdo con los Estatutos, se ha hecho cargo de la dirección superior de dicha institución el vicepresidente de ella, don Fernando Moller Bordeu.

AVISOS ECONOMICOS CLASIFICADOS

LIQUIDACION TOTAL

A precios nunca vistos de todas las existencias de la FABRICA DE

IMPERMEABLES

"Modelo Europeo" DE JOSE EN INSKY

BENAVENTE 308

Nota: Bajarse en Alameda esq. de Simón Bolívar frente a Brasil.

Junio 8

¡¡¡OCASION VENDO!!! AMOblados dormitorios, comedor y muebles sueltos. Delicias 2456.

25 Mayo.

$ 420 DORMITORIO, OTRO $ 680. Amoblado comedor $ 640. Hall confortable, Máquina Singer, marquezas, salita, mesa, sillas, ropero, vendo urgentísimo. Lira 933. 25 myo.

COMPRE SUS MUEBLES EN fábrica Imperio. Economía, calidad, elegancia. Grandes facilidades. Casa Chilena. Delicias 2887.

29 Mayo.

¡¡¡ MODERNICE SU Hogar!!! Recibimos sus muebles antiguos, entregamos modernos. "La Baquedano". San Diego 1283.

11 Junio

¡¡OCASION MUEBLES MOdernos: comedores, dormitorios, hall. Facilidades pago "La Baquedano". San Diego 1283.

11 Junio

25.–Modas e interés para el hogar.

FACILIDADES PAGO, GALVEZ 717. Trajes sastre, batas, tapados, capas zorros.

24 Junio

EL SOMBRERO ELEGANTE, le ofrece los más lindos modelos sombreros. Precios sin competencia.— Rosas 920. Teléfono 84138.

1.o Junio

MEDIAS, PRECIOS DE FAbrica, sólo en casa Lolo.— 12 de Febrero 85.

30 Mayo

¡¡¡UNA HORA!!! ENtregamos trajes lavados químicamente; zurcidos invisibles. San Diego 51.

28 Mayo.

¡¡¡PIELES!!! CONFECCIONES sobre medida, transformaciones, curtidos, teñidos, cueros para adornos. Trabajo garantido. Precios módicos. — "EL CANADA", Merced 301.

25 Mayo.

ÓPTICA ROTTER

ANTEOJOS Y LENTES ENCONTRARA A CUAL: QUIERO PRECIO AHUMADA 268

MADAME SARHA, MODISTA competente, ajuares de novia, traje sastres, abrigos y todo lo concerniente al ramo. Precios módicos. San Antonio 57. Teléfono 61520 Mayo 29

PIELES, CURTIDOS, TENIDOS, transformaciones. Precios módicos. Facilidades pago. Gran Avenida 2748. 4 Junio

PARA ABRIGOS, TRAJES sastres: "Maison Cécil". San Antonio 332. Teléfono 68854.

Jun. 15

PARAGUAS: BUENOS Y BAratos, sólo los encontrará en Casa Campos, Antiguo taller especialistas para componer paraguas, muñecas.— Esmeralda 875

25 Mayo.

ARTERAS TODAS CLASES, rreglos, precios módicos. Copia, pó 1120, llegar a San Diego.

27 Mayo.

CREDITOS, ABRIGOS, TRAjes, pieles, capas, zorros, Coquimbo 615. Teléfono 50734.

30 Mayo.

26.–Mudanzas y transportes.

¡¡¡MUDANZAS!! CARROS. GOlondrinas, camiones, personal competente, cargar, descargar carros, ferrocarril, subir, bajar pianos balcón.— Tarapacá 723. Teléfono 74726.

27.–Negocios e instalaciones, compra y venta.

VENDO ESTANTERIAS DE ALmacén. 5 de Abril 3684.

25 M.

VENDO DOS VIDRIERAS PAradas; un mostrador; una estantería.— 10 de Julio 1070.

27 Mayo.

29.–Personas buscadas.

PETICION: MADRE DE FAMIlia en angustiosa situación, solicita amparo de personas humanitarias.— Gran Avenida, Parradero 23, por Brisas del Maipo en calle Industria 833.

30 May

DINERO PARA HIPOTECAS, desde $ 10.000, ofrece constantemente, Capitalistas encontrarán magníficas inversiones al mejor interés. Oficina Propiedades Jorge Cristi, Salamanca, Morandé 291. Junio 16

NECESITO URGENTE $ 15.000, seis meses plazo, segunda hipoteca, pago buen interés. — Teléfono 65267.

31 de Mayo

CARLOS OSSANDON, BANDEra 168. Tramita préstamos hipotecarios, en la mejores condiciones.

31 mayo

31.–Productos medicinales.

GABINETE ELECTROMEDICIna. Ultratermia. Ultravioleta, Baños y masajes eléctricos. Precios modicos, 2 a 6. Merced 484. Fono 88024.

19 Junio

"TE DE SALUD ABREGO". Base: Yerbas aromaticas, no tóxicas. Para el desayuno, onces y después de las comidas, se puede beber con leche. Lo mejor para su salud. Elaborado con maquinaria eléctrica. Precio: paquete de 60 gramos $ 1,20 Ventas por mayor y menor. — Descuentos a comerciantes. — Establecimiento de tratamientos naturales y baños medicinales. Avenida Matta 541, Teléfono: 50395.

25 Mayo.

TRATAMIENTOS NATURALES baños de yerbas, cajón vapor. Consulta médica. Almacén yerbas medicinales. Avda. Matta 543 entre Carmen. San Isidro.— Teófilo Abrego, propietario.

25 Myo.

FARMACIA "LA NACION" Simón Bolívar 298, Plaza Manuel Rodríguez. Laboratorio recetas y análisis. Precios bajísimos, teléf. 86075. 26 Abril.

SASTRERIA CHESTERFIELD

GRAN SURTIDO DE ABRIGOS FINOS

LA MEJOR CONFECCION DE SANTIAGO

SOLICITE UN CREDITO

Sn DIEGO 63-FONO 88560

32.–Propiedades compran.

COMPRO CASA O CHALET muy cerca carros. Precio de $ 100.000 a $ 110.000, con derecho. Sin agentes. Seis piezas mínimo, fuera de dependencias. Baño instalado. Ofertas: A. Breull, Avenida San Eugenio 700, Nuñoa. 6 junio

CONSTRUCCIONES POR CAjas R. Casassus N. Huérfanos 1294. Of. 48.

30 Mayo.

33.–Propiedades venden.

VENDEMOS PROPIEDADES.— Caja Propietarios. Santo Domingo 1249. 17 Feb.-1941

VENDEMOS FUNDOS. CAJA Propietarios. Santo Domingo 1249. 17 Feb.-1941

REPARAMOS PROPIEDADES. Caja Propietarios. Santo Domingo 1249. 17 Feb.-1941

34.–Propuestas públicas y particulares.

AVISOS PROPUESTAS PUBLIcas.— La Dirección de Arsenales de Guerra solicita propuestas públicas para la confección de las siguientes especies: Revestir 300 cascos de sillas; Confección de 300 correajes completos; y Confección de 4.000 collarines para amarraderos de ganado. Las propuestas se abrirán el martes 4 de junio a las 16 horas en las oficinas de la Dirección.— Bases y antecedentes se podrán consultar diariamente en la Sección Técnica.

4 Junio

35.–Radios e instrumentos de música.

RADIOS PHILIPS Y BICICLEtas Bianchi. Facilidades de pago. Composturas de radios de todas marcas. Delicias 2786. Teléfono 92082. San Pablo 1226. Teléfono 89023. 20 junio

VENDO RADIO RCA EN PERfecto estado ¡¡Ocasión!!.— Almirante Barroso 83, casa 3.

3 Junio.

COMPOSTURAS RADIOS, GArantidas vista cliente, técnico americano. Fono 69489.— Cateral 1264. Junio 17

RADIOS GENERAL ELECTRIC vende Radio Electrón. San Diego 718 Teléfono 67948. Reparaciones de Radios todas marcas.

10 Junio.

RADIO MODELO 1940, DESDE $ 60 mensuales, importadas, garantidas. Delicias 845.

24 Mayo.

PARA RADIOS MANGIAMARchi,— B. O'Higgins 2162. Teléfono 63884. 7 Junio.

REPARACIONES RADIOS GArantidas, voy domicilio.— Teléfono 48092.

7 Junio.

PILOT RADIO, TALLER TECnico autorizado. Atendido por técnico competente. Teatinos 248. Teléfono 87401. 10 junio

36.–Remates voluntarios.

VENTAJOSO REMATE . — EN mayo 31, a las 4 P. M., ante el Notario Lavín, Bandera 327, remataráse propiedad de superficie 1,174 m2., situada en Arturo Prat 62-70. Grandes facilidades. Antecedentes en Notaría Lavín y Estudio abogado Antonio Planet, Huérfanos 1466, de 3-5 P. M.

25 M.

VENTAJOSO REMATE. — EN Mayo 31, a las 4 P. M., ante el Notario Lavín, Bandera 321, remataráse propiedad de superficie 1,174 m2., situada en Arturo Prat 62-70.— Grandes facilidades.— Antecedentes en Notaría Lavín y Estudio Abogado Antonio Planet, Huérfanos 1466, de 3 - 5 P. M.

25 Mayo.

38.–Sastrerías e indumentaria.

SASTRERIA SALAZAR, CABAlleros, niños. Extenso surtido corte elegante; precios incompetibles. ¡Visítela! Avenida Bernardo O'Higgins 2783. Mandamos a provincias contra reembolso. 23 Jun.

CASIMIRES NACIONALES desde $ 25 metro; importados, $ 55. Depósito directo de fábricas. "Casa Salazar", Avenida Bernardo O'Higgins 2783. Mandamos a provincias contra reembolso. 23 Jun.

SASTRERIA "EL CREDITO Nuevo". entrega ternos y abrigos con grandes facilidades de pago, San Pablo 2675.

31 Mayo

SASTRERIA LA ELEGANCIA; Ternos, Abrigos, facilidades pago.— San Pablo 2585.

7 Junio.

VISTA EN SASTRERIA "ARgentina". San Pablo 1279. Fono 69093. Grandes facilidades. Casimires última novedad. 8 jun.

$ 350. TRAJE FORRADO EN seda, Guendelman, sastre. San Diego 850, lado Teatro Caupolicán.

25 Mayo.

SASTRERIA "MODERNA". MIguel Teplizky. Copiapó 1057. — Teléfono 51018. Ofrece, ternos, abrigos, sobre medida, entrega dos con cien pesos y 15 semanales.

25 Mayo.

SASTRERIA CHESTERFIELD, abrigos confeccionados, trajes para caballeros, amplios créditos. San Diego 63. Fono 88563.

8 junio

SASTRERIA DRINBERG, SAN Antonio 470. Entrega ternos sobre medida, recibo hechuras finas, concedemos créditos. 8 jun.

¡CASA AMARILLA! OFREce precios ventajosos en abrigos, sobrecamas, ternos y pantalones, por tener fábrica propia. San Diego 1401. 10 May

39.–Talleres y composturas.

PARA GRABADOS Y ESTAMpados en metales, únicamente "Casa Leiva". San Diego 165.

21 junio

MAESTRO MARCOS ESPECIAlidad calzado ortopédico.— Esmeralda 834. Fono 68666.

2 Jún.

"EL RAPIDO" NEUMATICOS ROTOS

los dejamos nuevos. — Trabajos garantidos

GENERAL MACKENNA 1076

40.–Judiciales.

2.a FISCALIA MILITAR.— SEgundo aviso: cito, llamo y emplazo, a Héctor del C. Gonzalez Muñoz, para que, dentro de quinto día, contados desde la fecha, comparezca a este Tribunal, Moneda 1633, a responder a los cargos que resultan en su contra en la causa 992—40, bajo apercibimiento de ser declarado rebelde.— Santiago, 15 mayo 1940.— E. Leyton, Fiscal.— Zuñiga, Secretario. 26 Mayo

2.a FISCALIA MILITAR.— SEgundo aviso: cito, llamo y emplazo, a Pedro Walker Asalgado Tapia, para que, dentro de quinto día, contados desde la fecha, comparezca a este Tribunal, Moneda 1633, a responder a los cargos que resultan en su contra, en la causa 920—40, bajo apercibimiento de ser declarado rebelde.— Santiago, 12 mayo 1940.— E. Leyton, Fiscal.— Zúñiga, Secretario. 26 Mayo

2.a FISCALIA MILITAR.— PRImer aviso: cito, llamo y emplazo a Pedro Walker Asalgado Tapia para que, dentro de quinto día, contados desde la fecha, comparezca a este Tribunal, Moneda 1633, a responder a los cargos que resultan en su contra, en la causa 920—40, bajo apercibimiento de ser declarado rebelde.— Santiago, 8 mayo 1940.— E. Leyton, Fiscal.— Zúñiga, Secretario. 26 Mayo

2.a FISCALIA MILITAR.— SEgundo aviso: cito, llamo y emplazo, a Carlos del C. Rojas Sanchez, para que, dentro de quinto día, contados desde la fecha comparezca a este Tribunal, Moneda 1633, a responder a los cargos que resultan en su contra en la causa 939—40. bajo apercibimiento de ser declarado rebelde.— Santiago, 17 mayo 1940.— E. Leyton, Fiscal.— Zúñiga, Secretario. 26 Mayo

2.a FISCALIA MILITAR.— SEgundo aviso: cito, llamo y emplazo, a Pedro José Robles Tobar, para que, dentro de quinto día, contados desde la fecha, comparezca a este Tribunal, Moneda 1633, a responder a los cargos que resultan en su contra, en la causa 932—40, bajo apercibimiento de ser declarado rebelde.— Santiago, 14 mayo 1940.— E. Leyton, Fiscal.— Zúñiga, Secretario. 26 Mayo

PARA CATRES

Sobrecamas y Ropa de Cama, "LA FAMILIA"

DELICIAS 2698

GRANDES OCASIONES!!!

31 Mayo

2.a FISCALIA MILITAR.— SEgundo aviso: cito, llamo y emplazo, a José Luis Vargas, para que, dentro de quinto día, contados desde la fecha, comparezca a este Tribunal, Moneda 1633. a responder a los cargos que rsultan en su contra, en la causa 952—40, bajo apercibimiento de ser declarado rebelde.— Santiago, 15 mayo 1940.— E. Leyton, Fiscal.— Zúñiga, Secretario. 26 Mayo

2.a FISCALIA MILITAR.— SEgundo aviso: cito, llamo y emplazo, a Pedro Moraga Moya, para que, dentro de quinto día, contados desde la fecha. comparezca a este Tribunal, Moneda 1633, a responder a los cargos que resultan en su contra, en la causa 2617—39, bajo apercibimiento de ser declarado rebelde.— Santiago, 12 mayo 1940.— E. Leyton, Fiscal.— Zúñiga, Secretario. 26 Mayo

2.a FISCALIA MILITAR.— PRImer aviso: cito, llamo y emplazo, a Carlos Moraga Moya, para que, dentro de quinto día. contados desde la fecha, comparezca a este Tribunal, Moneda 1633, a responder a los cargos que resultan en su contra, en la causa 2617—39, bajo apercibimiento de ser declarado rebelde.— Santiago, 2 mayo 1940.— E. Leyton, Fiscal.— Zúñiga, Secretario. 26 Mayo

ACERO

OCHAVADO CUADRADO REDONDO PARA MINAS

PRECIOS BAJOS

S. SACK

Sn PABLO 1179

MORANDE 817

2.a FISCALIA MILITAR.— SEgundo aviso: cito, llamo y emplazo, a Waldo César Carvajal Muñoz, para que, dentro de quinto día, contados desde la fecha, comparezca a este Tribunal, Moneda 1633, a responder a los cargos que resultan en su contra, en la causa 1983—39, bajo apercibimiento de ser declarado rebelde. gos que resultan en su contra, en Santiago, 11 mayo 1940.— E. Leyton, Fiscal.— Zúñiga, Secretario. 26 Mayo

2.a FISCALIA MILITAR.— PRImer aviso: cito, llamo y emplazo, a Waldo César Carvajal Muñoz, para que, dentro de quinto día, contados desde la fecha, comparezca a este Tribunal, Moneda 1633, a responder a los cargos que resultan en su contra, en la causa 1983—39, bajo apercibimiento de ser declarado rebelde. Santiago, 2 mayo 1940.— E. Leyton, Fiscal.— Zúñiga, Secretario. 26 Mayo

POR AUTO DEL 2.o JUZGAdo de Mayor Cuantía de Santiago, de 24 de mayo de 1940, concedióse la posesión efectiva de la herencia intestada de don Agustín Basañez Reiffenstuhl, a su cónyuge doña Inalbia Vásquez vda. de Basañez, con beneficio de inventario, sin perjuicio de sus derechos como cónyuge sobreviviente. El 29 del presente practicaré inventario solemne de los bienes, en Plaza Errázuriz N.o 6 y San Pablo 921, procediendo a la ruptura de los sellos, iniciaré la diligencia en secretaría juzgado a las 15 horas. —C. Letelier, secretario. 28 M.

POR RESOLUCION PRIMER Juzgado Civil 17 del presente, concedióse posesión efectiva herencia intestada de don Martín Biscar Darancette, a sus hijos doña María, doña Edelmira y doña Marta Biscar Duhalde, sin perjuicio derechos cónyuge sobreviviente doña Edelmira Duhalde Pinto. Practicaré inventario solemne el 29 del presente, a las 15 horas.— Puelma, secretario. 25 M.

QUIEBRA SOCIEDAD FIGARI Palma y Figari Ltda.— Por resolución de 20 de abril de 1940, del Cuarto Juzgado Civil de Mayor Cuantía de Santiago, fué declarada en quiebra la Sociedad Comercial "Figari, Palma y Figari, Ltda.", con domicilio en calle Manuel Thompson número 3460, de esta ciudad, representada por don Amadeo Figari, comerciante, del mismo domicilio. Las personas que tengan bienes o papeles pertenecientes al fallido deben entregarlos, dentro tercero día, al Síndico de Santiago, bajo pena de ser tenidos por encubridores o cómplices de la quiebra. Adviértese al público que no debe hacer pagos ni entregas de mercaderías al fallido, so peña de nulidad de los mismos. Los acreedores residentes en Chile deben verificar sus créditos y prefe rencias dentro de 30 días, bajo apercibimiento legal. Las notificaciones por avisos se harán en "LA NACION". El inventario del activo de esta quiebra se practicará por el Síndico, en el domicilio del fallido, el 24 del mes de mayo, a los 10 horas.— El Secretario.

27 Mayo.

DECRETO 2.o JUZGADO Menor Cuantía, 28 presente, 17 1/2 horas practicaré inventario solemne bienes de la menor Luisa E. Caballero Matta, en mi oficina, Bandera 361. Citase a interesados.— G. Gálvez, secretario judicial. 27 myo

MARTILLERO GUILLERMO Molina Herrera, rematará sábado 25 del corriente, 15 horas, en Huérfanos 656, un micrófono Phillips y tres parlantes en juicio "Rodríguez con Prieto Cuevas", del Segundo Juzgado Menor Cuantía. — El Secretario.

25 Mayo.

POSESION EFECTIVA: AUTO dieciocho mayo, del señor Juez del Primer Juzgado. concede, con beneficio inventario, posesión efectiva herencia don Abraham Gatica Silva, a sus herederos testamentarios doña Hermi nia Astudillo, Josefina, María, Carmela e Isabel Gatica Astudillo; a doña María Foulon, Abraham, Hernán, Lucia, Inés, Adriana y María Gatica Foulón; a don Washington Gatica Silva y a doña Josefina Gatica Castro.

25 Mayo

REMATE: ANTE EL QUINTO Juzgado de Letras de Mayor Cuantía en lo Civil se rematará el viernes 14 de junio de 1940 a las 15 horas la propiedad ubicada en la Avenida de Las Acacias N.o 3291 (signada también erróneamente con el número 2525) de esta ciudad, embargada en los autos ejecutivos de don José Francisco Saavedra, contra don Carlos Pérez, por cobro de pesos, por el mínimo de 10,666.66 pesos; boleta bancaria de $ 10.666.66; boleta bancaria de $ 10.000. Más bases y antecedentes en la Secretaría del Quinto Juzgado, juicio indicado.— El Secretario. 24 Mayo

QUIEBRA SOCIEDAD FERROcarril, Puerto y Balneario de Quintero.— Segundo Juzgado.— Por resolución de 16 de mayo de 1940, túvose por verificados créditos de Roberto Allan Baird, por $ 2.500, intereses y gastos protesto, y por alegada la preferencia de primera clase correspondiente a costas judiciales, por provenir este crédito de honorarios causados en juicio en favor de los acreedores.— El Secretario. 24 Mayo.

INVENTARIO.— SECRETARIO Primer Juzgado Menor Cuantía, practicará inventario, 31 mayo, 15 horas, bienes menores Filomena Irene, Orlando Hernán y Esmerildo Segundo Jiménez Martínez, motivo nuevas nupcias contraerá su padre - merildo Jiménez. 24 mayo

POR DECRETO 1.er JUZGADO Civil se ha ordeado citar parientes menores Araya Biesterfeldt, audiencia 28 presente 10 horas, a fin de que deliberen sobre nombramiento curador y tutor dichos menores.—Puelma, Secretario. 27 Mayo

ALAMBRE CAÑERIA METAL DESPLEGADO

S. SACK

San. PABLO 1179

MORANDE 817

AVISO.— EL DIA 31 DE MAYO de 1940, a las quince horas, el Martillero señor Carlos Schmidt R. rematará por orden del Quinto Juzgado del Trabajo, en su casa de remates ubicada en Agustinas 715 de esta ciudad, las especies embargadas en el juicio seguido por la Caja de Seguro Obligatorio en contra de Nolberto Seckel, por cobro ejecutivo de pesos; estas especies consisten en un aparador de dos piezas y una mesa, ambas de madera de lingue.—El Secretario.

29 Mayo

AVISO.— EL DIA 31 DE MAYO de 1940, a las quince horas, el Martillero señor Carlos Schmidt R. rematará por orden del Quinto Juzgado del Trabajo, en su casa de remates ubicada en Agustinas 715 de esta ciudad, las especies embargadas que a continuación se detallan, en los juicios seguidos por la Caja de Seguro Obligatorio en contra de las personas que se indican: "Caja con Amador Zúñiga": un reloj de bolsillo Omega. "Caja con Hernán Garrido": dos pieles de zorro. "Caja con Manuel Valero": un radio General Electric. "Caja con Elena Vega": una estatua de marmol. "Caja con Pedro Vásquez": cincuenta panes de jabón marca "San Pancho". "Caja con Víctor Valenzuela": un radio marca Pilot. "Caja con Humberto Tocgnarelli": un reloj de mesa sin marca. "Caja con José Schwarzman: un cuadro para cortar baldosas. "Caja con Max Ronsheim": un ventilador eléctrico. "Caja con José Pérez": un filtro de aceite Ford V. S.— El Secretario.

29 Mayo

AVISO.— EL DIA 31 DE MAYO de 1940, a las quince horas, el Martillero señor Carlos Schmidt R. rematará por orden del Quinto Juzgado del Trabajo, en su casa de remates ubicada en Agustinas 715 de esta ciudad, las especies embargadas que a continuación se detallan en los juicios seguidos por la Caja de Seguro Obligatorio en contra de las personas que se indican: "Caja con Julio Espinoza": una paila de cobre. "Caja con Rafael González": un revólver Shmidt & Wison. "Caja con María Eyzaguirre": una Victrola Mueble R. C. A. Víctor. "Caja con Inés Silva": dos chuicos de vino tinto Santa Filomena. "Caja con Carlos Rau": cinco rollos de autopiano marca Welte Mignon. "Caja con Ana Ramírez": seis chuicos de vino Santa Rosa. "Caja con Herminia Pérez": una romana de plataforma. "Caja con Germán Pineda": dos resortes de cortina. "Caja con Elvira Moreira de D.": un tarjetero. "Caja con Leoncio del Canto": un radio General Electric. "Caja con Pedro Donati": un reloj mural. "Caja con Carlos Amenábar": una prensa y un depósito".— El Secretario.

29 Mayo

1.a FISCALIA MILITAR. — Por este segundo aviso, cito, llamo y emplazo a Eduardo Raúl Farías, para que, dentro de quinto día, contado desde la fecha, comparezca a este Tribunal, Morandé 53, a responder a los cargos que resultan en su contra, en la causa N.o 330-40, bajo apercibimiento de ser declarado rebelde.— Santiago, mayo de 1940. — Bandéras, Fiscal.— Barros, secretario. 27 mayo

2.o JUZGADO DEL CRIMEN.— Segundo edicto: cito, llamo y emplazo al reo ausente Hernán Vergara Elorza, a fin hacerle efectiva orden detención librada su contra, para que en el término 15 días, desde esta fecha, se presente a defenderse de los cargos contra él resultan en la causa 13360, que se le sigue por estafa, bajo apercibimiento ser declarado rebelde y pararle perjuicios consiguientes. Santiago, 15 mayo 1940.— Pelegrín Sepúlveda, Juez.— Fernando Frías, secretario. 25 mayo

Dr. SAAVEDRA

Gálvez 178

AVISO.— EL DIA 31 DE MAYO de 1940, a las quince horas, el Martillero señor Carlos Schmidt R. rematará por orden del Quinto Juzgado del Trabajo, en su casa de remates ubicada en Agustinas 715 de esta ciudad, las especies embargadas que a continuación se detallan, en los juicios seguidos por la Caja de Seguro Obligatorio en contra de las personas que se indican: "Caja con Manuel J. Núñez": radio Atwater Kent. "Caja con Miguel Agost": dos cortes de casimir, uno color café y otro color gris. "Caja con Adrián Lamose": un busto de bronce. "Caja con Luis Gomez": tres metros de género muselina con Demetrio Castillo": un reloj pulsera y un espauser. Causa 15405. "Caja con Amadeo Figari": ocho cajas de zapatos de señora. Causa 15385. Caja con Figari Palma, Figari Ltda.: veintiocho cajas de zapatos de señora. Causa 15513. Caja con Figari Palma, Figari Ltda." diez pares de zapatos de señora. Causa 15514. "Caja con Figari Palma, Figari Ltda.": quince pares de zapatos de señora.— El Secretario.

29 Mayo

2.o JUZGADO DEL CRIMEN.— Segundo edicto: cito, llamo y emplazo al reo ausente Eleodoro Berendique Rueda, a fin hacerle efectiva orden detención librada su contra, para que en término 15 días, desde esta fecha, se presente a defenderse de los cargos contra ellos resultan en la causa 2250, que se les sigue por cuasi delito de lesiones, bajo apercibimiento ser declarados rebeldes y pararles perjuicios consiguientes.— Santiago, 17 mayo 1940.— Pelegrín Sepúlveda, Juez —Gmo. Echeverría, secretario. 25 mayo

2.o JUZGADO DEL CRIMEN.— Segundo edicto: cito, llamo y emplazo al reo ausente Carlos Blin Carrasco, a fin hacerle efectiva orden detención librada su contra, para que en término 15 días, desde esta fecha, se presente a defenderse de los cargos contra él resultan en la causa que se le sigue por simulación, bajo apercibimiento ser declarado rebelde y pararle perjuicios consiguientes.— Santiago, 16 mayo 1940.— Pelegrín Sepúlveda, juez.— Gmo. Echeverría, secretario. 25 mayo

2.o JUZGADO DEL CRIMEN.— Segundo edicto: cito, llamo y emplazo al reo ausente Juan Hen tiquez Montenegro, a fin hacerle efectiva orden detención librada su contra, para que en término 15 días, desde esta fecha, se presente a defenderse de los cargos contra él resultan en la causa 1871, que se le sigue por quiebra culpable, bajo apercibimiento ser declarado rebelde y pararle perjuicios consiguientes. —Santiago, 20 mayo 1940.— Pelegrín Sepúlveda, juez —V. Vivanco, secretario. 25 mayo

4.o JUZGADO DEL CRIMEN.— Por este segundo edicto, cito, llamo y emplazo al reo ausente Juan Herrera Quezada, para que en el término de quince días contados desde esta fecha, se presente al Juzgado a defenderse de los cargos que contra él resultan en la causa que se le sigue por estafa, bajo apercibimiento de derecho.— Santiago, 26 febrero 1940.— Lamberto Cáceres, juez.— Ismael Tagle, secretario. 25 mayo

4.o JUZGADO DEL CRIMEN.— Por este primer edicto, cito, llamo y emplazo al reo ausente Osvaldo Muñoz Barrios, para que en el término de quince días contados desde esta fecha, se presente al Juzgado a defenderse de los cargos que contra él resultan en la causa que se le sigue por estafa, bajo apercibimiento de derecho.— Santiago, 13 mayo 1940.— Lamberto Cáceres, juez.— Ismael Tagle, secretario. 25 mayo

4.o JUZGADO DEL CRIMEN.— Por este primer edicto, cito, llamo y emplazo al reo ausente Rodolfo Gotzlich Muñoz, para que en el término de quince días contados desde esta fecha, se presente al Juzgado a defenderse de los cargos que contra él resultan en la causa que se le sigue por estafa y hurto, bajo apercibimiento de derecho.— Santiago, 14 mayo 1939.— Ismael Tagle Roberto Caro, juez.— Ismael Tagle, secretario. 25 mayo

6.o JUZGADO DEL CRIMEN.— Citase a Conrado Lara T. para que comparezca a declarar en el proceso 8735, por incendio, el que del presente, a las 15 horas.— Santiago, 15 mayo 1940.— Manuel Oñat, juez.— Castro, secretario. 25 mayo

6.o JUZGADO DEL CRIMEN.— Citase para la audiencia del presente, a las 14 horas, a Manuel Torres Quezada y a Henríquez Henríquez, para prestar declaración en el proceso 8601.— Santiago, 18 mayo 1940.— Manuel Oñat, juez.— Castro, secretario. 25 mayo

6.o JUZGADO DEL CRIMEN.— Citase a Juana Berríos Segura, para que concurra el 25 del presente, a las 10 horas, a prestar declaración en el proceso 9020, por hurto.— Santiago, 15 mayo 1940.— Manuel Oñat, juez —Castro, secretario. 25 mayo

4.o JUZGADO DEL CRIMEN.— Por este segundo edicto, cito, llamo y emplazo al reo ausente Juan Herrera Quezada, para que en el término de quince días contados desde esta fecha, se presente al Juzgado a defenderse de los cargos que contra él resultan en la causa que se le sigue por estafa, bajo apercibimiento de derecho.— Santiago, 26 febrero 1940.— Lamberto Cáceres, juez.— Ismael Tagle, secretario. 25 mayo

4.o JUZGADO DEL CRIMEN.— Por este primer edicto, cito, llamo y emplazo al reo ausente Osvaldo Muñoz Barrios, para que en el término de quince días contados desde esta fecha, se presente al Juzgado a defenderse de los cargos que contra él resultan en la causa que se le sigue por estafa, bajo apercibimiento de derecho.— Santiago, 13 mayo 1940.— Lamberto Cáceres, juez.— Ismael Tagle, secretario. 25 mayo

4.o JUZGADO DEL CRIMEN.— Por este primer edicto, cito, llamo y emplazo al reo ausente Rodolfo Gotzlich Muñoz, para que en el término de quince días contados desde esta fecha, se presente al Juzgado a defenderse de los cargos que contra él resultan en la causa que se le sigue por estafa y hurto, bajo apercibimiento de derecho.— Santiago, 14 mayo 1939.— Ismael Tagle Roberto Caro, juez.— Ismael Tagle, secretario. 25 mayo

6.o JUZGADO DEL CRIMEN.— Citase a Conrado Lara T. para que comparezca a declarar en el proceso 8735, por incendio, el que del presente, a las 15 horas.— Santiago, 15 mayo 1940.— Manuel Oñat, juez.— Castro, secretario. 25 mayo

6.o JUZGADO DEL CRIMEN.— Citase para la audiencia del presente, a las 14 horas, a Manuel Torres Quezada y a Henríquez Henríquez, para prestar declaración en el proceso 8601.— Santiago, 18 mayo 1940.— Manuel Oñat, juez.— Castro, secretario. 25 mayo

6.o JUZGADO DEL CRIMEN.— Citase a Juana Berríos Segura, para que concurra el 25 del presente, a las 10 horas, a prestar declaración en el proceso 9020, por hurto.— Santiago, 15 mayo 1940.— Manuel Oñat, juez —Castro, secretario. 25 mayo

MAYO

25

SABADO

SANTOS DE HOY

GREGORIO VII y URBANO, PAPA; STA. MAGDALENA

SANTOS DE MAÑANA

FELIPE DE NERI y ELEUTERIO

BOLETIN METEOROLOGICO

INFORMACIONES DE SANTIAGO

TEMPERATURA DEL AIRE (día 24).—Mínima: 3.0? C., a las 8 horas.

Máxima: 12.7? C., a las 15 horas.

HUMEDAD RELATIVA DEL AIRE (día 24).—Máxima: 97 o|o, a las 9 horas.

Mínima: 40 o|o, a las 17 horas.

SOL.—Salida a las 7 horas 34 minutos. Puesta a las 17 horas 45 minutos.

LUNA.—Salida a las 21 horas 58 minutos. Puesta a las 11 horas 41 minutos del día 26.

FASE. — Cuarto menguante el día 22.

BOLETIN DEL TIEMPO (Redactado a las 20 horas del viernes 24 de mayo de 1940).

Agua caída, en milímetros, en el último mal tiempo: Coquimbo 14, Ovalle 10, Vicuña 20; Illapel 23; La Ligua 26; Cabildo 27; Los Andes 33; San Felipe 31, Quillota 21; Limache 6; Valparaíso 15; Casablanca 49, San José de Maipo 12; Isla Juan Fernández 28; Melipilla 29; Requinoa 84; Pucquillay 134; San Fernando 61; Pumanque 121; Curicó 115; Constitución 33; Talca 58, San Carlos 175; Chillán 109, Talcahuano 68, Traiguén 113; Isla Mocha 33; Victoria 56; Temuco 52; Antilhue 15, Puerto Saavedra 10; Valdivia 21; San José de Mariquina 30; San Pablo 25; Puerto Montt 14; Castro 46; Isla Guafo 35, Puerto Aysen 62, San Pedro 35, Punta Arenas 2.

PREVISION HASTA LAS 20 HORAS DE HOY SABADO 25 DE MAYO DE 1940

Continuará bueno con nublados parciales y heladas en el interior desde Valdivia al Norte.

ARICA A COQUIMBO. — Nublados parciales. Vientos del Suroeste.

ACONCAGUA A MAULE. — Bueno. Nublados o neblinas locales. Vientos del Suroeste. Heladas.

CORDILLERA (CENTRAL). — Bueno. Algo nublado.

ÑUBLE A CHILOE. — Bueno. Nublados parciales. Vientos del Suroeste. Heladas. Variable en el Sur de la zona.

GUAFO A EVANGELISTAS (Costa). — Variable. Chubascos. Vientos fuertes del Noroeste.

MINISTERIO DE DEF. NACIONAL. Oficina Meteorológica de Chile.

MEMORANDUM DE "LA NACION"

Turno de Boticas

18 AL 25 DE MAYO

Pujol, Pineda y Cía., O'Higgins 2709; Gómez, R. Gómez, Catedral 2201; Andacollo, L. Padilla, Mapocho 2309; Arica, J. Tapia, General Velásquez; Araya, J. Araya, Santo Domingo 4362; Marambio, L. Marambio, J. J. Pérez 4687; Agustinas, Valdebenito y Cía., Agustinas Riquelme; Franco-Inglesa, O. Pérez, Merced-P. Bulnes; Jofré, Jofré y Cía., Diez de Julio 199; Chilena, J. Brizuela, Molina 609; Central, L. Sepúlveda, G. Avenida 6321; Nacional, A. Carrasco, Av. Portugal 1397; San Miguel, A. de Canefrú, San Miguel-Santa Rosa; Chiloé, J. Ruiz, Victoria 981; Rojas N.o 1, R. Rojas, Bascuñán 1963; La Nación, R. de la Vega, S. Bolívar 298; Natanliel, I. Torres, Natanliel 930; Francesa, E. Livedinsky, San Diego-Av. Matta; Cruz Blanca, P. Vuskovic, Av. Ossa 53, Los Guindos; Bulnes, L. Espinoza, Borgoño 311, P. Bulnes; Prado, J. y. de Vergara, Av. Independencia 2598; Maipo, J. Leixelard, Av. Recoleta 2051; La Providencia, R. Saavedra, Av. Proidencia 1240; Los Leones, S. de Baeza, Av. Proidencia 2415; Urgencia, L. Garcés, Av. Irarrázaval 2702; Chile, M. Berríos, Av. Independencia 1798; Radium, R. Saa, Av. Manuel Montt 2562; Salvador, F. Zúñiga, Av. Fco. Bilbao 581; Palma, Suc. A. Palma, Pío Nono 101; Victoria, R. Calderón, Salas 262; San Cristóbal, D. Ramírez, Av. Recoleta 997; Colón, R. Villalobos, Colón 1680.

Pablo 25; Puerto Montt 14; Castro 46; Isla Guafo 35, Puerto Aysen 62, San Pedro 35, Punta Arenas 2.

DEFUNCIONES

Manuel Víctor Garrido Fuentes, 3 años; Irene Ibarra González, 63; Patricio León Guzmán, 6; José Gerardo Ibáñez Díaz, 70; Elsa Yantén Vergara, no se indica; José María Ubilla Gallo, 72; Sergia González Carrasco, 2; Juan Lobos Muñoz, 60; Luis León 80; Aurora Arancibia Urbina, 17; Julia González Contreras, no se indica; Osvaldo Castillo Britom, no se indica; Margarita Ramírez Ibarra, no se indica; Felisa Toledo López, 52; María Veas Gálvez, 32; Dolores Cornejo González, no se indica; Adelaida Palacios Pinochet, 65; Juan Alejandro Vargas Carrasco, 2; Rosa Martínez Mardones, no se indica; Nieves Mandujano Meneses, 39; Manuel Antonio Sánchez Delso, 45; Rosa González Oyarse, no se indica; Carlos Fuentes Palacios, no se indica; Amador Fuenzalida Cáceres, no se indica; Sara Osses Osses, 57; Herminio 2.o Sepúlveda Correa, 10; N. N. Riveros Ovalle, no se indica; Ana Gaete Nackenthun, 48; John Arp Nackenthun, no se indica; Jorge San Martín Escalona, no se indica; Manuel Arsos Gerwitz, no se indica; María del Carmen Parra Soto, no se indica; Hortensia Melo Ciudad, 36; Enrique Lillo Miranda, no se indica; Eva Ortega Zelaya, 22; Policiano Berríos, 63;

Señorita Adriana Jullian Muñoz, cuyo matrimonio con el señor Alfredo Rengifo Echeverría será bendecido hoy a las 5 P. M. en la Capilla de los RR. PP. Franceses.

Padrinos de la novia, don Roberto Jullian Saint Clair y señora Raquel Muñoz de Jullian, y del novio, don Ismael Rengifo y la señora María Echeverría de Rengifo.

Testigos del matrimonio religioso, los señores Ramiro Vicuña Rozas, Jorge Echeverría Alamos, Pedro Luis Villegas Echiburu, Guillermo Zamudio Flores, Marcial Guzmán Zorondo, Pedro y Ernesto Jullian S. C., Eduardo Deves Jullian; y en el civil, los señores Pedro Rengifo Echeverría, Arturo Cuadros Cerda, Elías Gacitúa Rengifo, Jorge Mackenna Lazcano, Felipe Correa Garcia, Carlos Muñoz Guzmán, Gustavo Jullian S. C., Carlos de Ferari Valdés.

El interés que ciega a unos hace la luz de los otros.

La Rochefoucauld

DE ESTADOS UNIDOS.—

El vicepresidente de la Corporación de Fomento a la Producción, señor Guillermo del Pedregal acompañado de su esposa, regresaron ayer de Estados Unidos por avión de la "Panagra".

LA SRTA. ELIANA BAEZA PINTO.—

Ayer a las nueve de la noche, dejó de existir en esta capital, la señorita Eliana Baeza Pinto, hija del señor Carlos Baeza Frias y de la señora Berta Pinto de Baeza.

La señorita Baeza Pinto, muere en plena juventud, pues aun no cumplía los veinte años, lo que hace aún mucho más doloroso su prematuro desaparecimiento.

A pesar de los solícitos cuidados de su familia y de los médicos que la atendían, una implacable enfermedad ha cortado esta vida joven llena de esperanzas.

La muerte de la señorita Baeza Pinto lleva el luto a conocidos hogares de Santiago, La Serena y Antofagasta.

MATRIMONIOS.—

Esta tarde se verificará privadamente en casa de la novia el matrimonio del señor Jorge Hayler Fischer con la señorita María Martínez Millas.

Serán padrinos por parte de la novia don Pedro Martínez Gutiérrez y la señorita Berta Martínez Gutiérrez y por parte del novio, don Enrique Ahlborn y la señora Amanda Fischer de Hayler.

Testigos los señores José Mardones Bissig, el Doctor Milton Calderón, Doctor Albino Hoffman y Federico Doebbel, en la ceremonia religiosa y en la inscripción civil, los señores, Hernán Figueroa Anguita, Santiago Pérez Covarrubias, Fernando Maira Castellón y Leoncio Larraín Echeverría.

—En la Igesia de Las Agustinas, será bendecido, hoy a las 12 M., el matrimonio de la señorita Luz Zegers Rodríguez con don Raúl Lecaros Matte.

—En la Iglesia de Santa Ana, a las 12 M., el de la señorita Josefina Vial Vial con el señor Rafael González Vidal.

—A las 12 M., en la Capilla de los RR. PP. Franceses el de la señorita Enriqueta Pérez Carvallo con don Jorge Prieto Urioste.

Los Embajadores de la República Argentina.-

Excmo. Embajador de la República Argentina Sr. Eduardo Labougle, Sra. Susana Pearson de Labougle y sus hijas Graciela, Malena y Delia Astrid

Señorita Teresa Saavedra Pinto, cuyo matrimonio con el señor Alejandro Concha Echeverría, será bendecido hoy privadamente en casa de la novia

SOCIEDAD TEOSOFICA.—

Hoy sábado a las 17 horas tendrá lugar una interesante conferencia sobre Reencarnación en el local de la Sociedad Teosófica, Galería Alessandri N.o 19-A.

EL SR. GERMAN SOTOMAYOR HERRERA.—

El domingo último falleció en esta capital el señor Germán Sotomayor Herrera.

Nieto del ilustre general don Emilio Sotomayor e hijo del coronel del mismo nombre, heredó cualidades que lo distinguían por su inteligencia bondad, generosidad y un espíritu por excelencia servicial.

Deja un hogar recién formado en que reinaba la felicidad, consternados a sus compañeros y amigos que tanto lo estimaban y a su familia sumida en el más profundo dolor.

UNIVERSITY ENGLISH ACADEMY.—

Para celebrar el "Empire Day", la University English Academy ha organizado para hoy a las 5 P. M. en su local, Huérfanos 626, un "dancing-tea" al que se invita a todos los socios y alumnos de la Institución.

Asistirán como invitados de honor su Excelencia el Embajador de Gran Bretaña, Sir Charles Bentinck K. C. M. G. y Lady Bentinck; el Cónsul Británico, señor Joseph Robinson y señora; el Secretario de la Embajada Británica, señor Richard Allen y Sra., y el Attachée Militar, Comandante G. O. Simson.

Dada la gran simpatía de que goza esta Academia de cultura inglesa en todos nuestros círculos sociales, y culturales, no dudamos que la reunión de esta tarde será todo un éxito.

Las inscripciones se reciben en la Secretaría, Huérfanos 626.

La señora Inés Neuhaus de García Cross.-

Cuando nada hacía presagiar un fin tan próximo ha fallecido ayer en esta ciudad víctima de un ataque cardiaco, la señora Inés Neuhaus de García Cross.

De origen peruano, había nacido en Tacna donde residía su familia, habiendo contraído matrimonio más tarde con el recordado político chileno don Rafael Sotomayor, designado Jefe de Tarapacá después de la guerra del 79.

Hermosa, atrayente y distinguida, lució al lado de su esposo sus sobresalientes atributos, compartiendo a su lado una brillante situación. El señor Sotomayor retirado de la vida política se trasladó a Francia con su familia donde residió hasta su muerte.

Años más tarde la señora Neuhaus contrajo matrimonio con don Carlos García Cross y hallábanse residiendo actualmente en Iquique.

Hacía algunos días que la señora de García Cross había venido a Santiago para visitar a sus hijos y nietos, donde la ha sorprendido la muerte causando consternación entre los suyos.

Sus restos serán sepultados hoy en el Cementerio General, después de una misa que se le oficiará en la Iglesia de San Vicente a las 10 horas.

TARDES CULTURALES DEL BANDO DE PIEDAD.—

Ayer se efectuó la cuarta Tarde Cultural del presente año organizada por el Bando de Piedad de Chile. Dictó una interesante conferencia a los socios de la Institución don Humberto Donoso, dando a conocer las finalidades del Departamento de Defensa de la Raza y Aprovechamiento de las Horas Libres que él dirige.

El miércoles próximo se realizará la quinta Tarde Cultural y el tema del día lo desarrollará don Sergio Fernández Larrain.

Tenemos encargo de invitar a estas interesantes reuniones culturales a todas las personas que se interesen por la educación de la juventud y ellas se realizan en Arturo Prat 82.

EXPOSICION DE ARTE FRANCES EN LA UNIVERSIDAD DE CHILE.—

Circula la siguiente invitación:

Juvenal Hernández, Rector de la Universidad de Chile, tiene el agrado de invitar a Ud. a la inauguración de la Exposición de Arte Francés que se efectuará el día martes 28 del presente mes, a las 18 horas en el Museo de Bellas Artes.

Santiago, mayo de 1940.

HORA CATOLICA.—

Mañana domingo, de 11 a 12 horas, se irradiará por C. B. 57 y C. B. 1180, Radio Sociedad Nacional de Agricultura, la Hora Católica, auspiciada por el Centro de Oficinistas Santa Teresita de la AJCF., dedicada a todos los católicos del país. En ella se hará un comentario del Evangelio del día y habrá, además, un escogido programa musical.

BELLAS ARTES

EXPOSICION DE CUADROS DE LUIS STROZZI

Pasado mañana, con la asistencia de diplomáticos, autoridades de Bellas Artes, artistas y aficionados, se realizará la inauguración de la Exposición de pinturas de Luis Strozzi, en la sala del Banco de Chile.

El conjunto que expone Strozzi en esta ocasión, está formado por una treintena de paisajes en los cuales aborda de preferencia temas cordilleranos y de la costa, que son justamente aquellos don de Strozzi ha logrado una verdadera superación.

En todos los círculos existe vivo interés por conocer esta exposición que, según se nos asegura, nos presenta a este artista en la cúspide de su brillante carrera.

PROGRAMA DE HOY
DEL MEJOR ESPECTACULO EN LOS MEJORES TEATROS DE CHILE
REAL SANTIAGO

FONO 65555
El Teatro de Moda
MATINEE, TARDE y NOCHE
1.o CHILE, hermoso número descriptivo sobre nuestro país.
2.o NOTICIARIO PARAMOUNT con una amplia información sobre la batalla de Narvik.
2.o Sinopsis de Cuatro Esposas, por las hermanas Lane y Gale Page, que se estrena el martes.
4.o Presentación de la triunfal producción Paramount:
"LA CONQUISTA DE LOS MARES"
(Sólo para mayores)
dirigida por Frank Lloyd y protagonizada por Douglas Fairbanks.
Mañana, a las 11, la Cía. del Abuelito Luis.

Fonos 88888 y 66444
MATINEE, TARDE y NOCHE
(Mayores solamente)
1.o DIBUJO ANIMADO, por Popeye, el Marino.
2.o NOTICIARIO PARAMOUNT con el combate de Narvik, etc.
3.o Sinopsis de nuestro próximo estreno.
4.a CATITA, la graciosa e inimitable actriz argentina, en:
"EL CORAZON DE CANDIDA"
por Juan C. Thorry y Sebastián Codecá.
Martes Estreno: Recuerdo de una noche, por Bárbara Stamwyck.

El TEATRO REX SERA EL ORGULLO DE SUD AMERICA

BRITISH BROADCASTING CORPORATION

SABADO 25 DE MAYO

HORA CHILENA:

19.24 Anuncios en castellano, portugués e inglés.
19.30 Programas según anuncios.
19.45 Señal horaria del Observatorio de Greenwich.
20.00 Noticias en portugués.
20.15 Programa musical anunciado en portugués.
20.30 Noticias en inglés.
20.45 Programa según anuncios.
21.45 Política internacional — Charla en castellano, por Wickham Steed.
22.00 Noticias en castellano.
22.15 Fin de la transmisión.

Los programas son irradiados en las ondas de 31.55 metros (9.51 megaciclos por segundo), 25 29 metros (11.86 megaciclos por segundo) y 19.82 metros (15.14 megaciclos por segundo).

PARIS - MONDIAL

PROGRAMA DEL SABADO 25 DE MAYO DE 1940:

Hora chilena

17.30 Marsellesa. Programa de la noche.
17.45 Informaciones en francés.
18.00 Informaciones en castellano.
19.03 Boletín informativo en castellano.
19.15 "Francia continúa": "La Revolución de Mayo", por el profesor Ronze
19.30 Informaciones en francés.
19.52 Presentación de los nuevos programas
20.10 Emisión teatral
20.30 "La vida en Francia", de Francois Porché

En las frecuencias de:
11.720 meg. (25.60 mts.)
11.845 meg. (25.33 mts.)
15.240 meg. (19.68 mts.)

NOVIOS
ARGOLLAS de oro garantidas, macizas selladas y grabadas, desde $ 98 el par. Entrega inmediata
Casa Sostin
Nueva York 66. — No confundir.

SUS PIELES
—ARREGLAMOS y MODERNIZAMOS CON POCO GASTO
PELETERIA EUROPEA
STO DOMINGO 1033
al lado de la Cía de Gas
CURTIDOS y TEÑIDOS

Archivador de Madera
REEMPLAZA AL DE ACERO

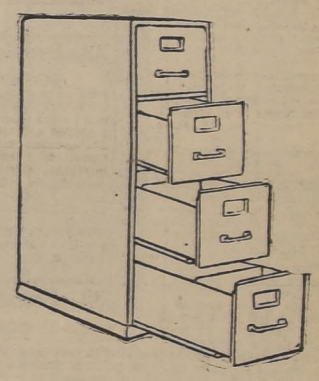

SISTEMA PATENTADO N.o 8417
JUAN E. NARIO
MUEBLES E INSTALACIONES
Depósito: ARTURO PRAT 1128
TELEFONO 52140
FABRICA CHILOE 1189

SENDERO DE ESPINAS

por Ginger Rogers y Joel McCrea
TERCERA PARTE

Cogida de sorpresa por el primer amor, Ellie May se propone ganar a toda costa a Ed Wallace. Vistiéndose con los frívolos vestidos de su madre abandona su casa, no sin antes haberle contado todo a Mamie quien la aconseja a su manera, para que tenga éxito con los hombres.

Ellie May encuentra a Ed Wallace en una especie de cabaret, llamado "La Lámpara Azul", mientras se divierte con las chicas empleadas de una fábrica. Ellie consigue separarlo de sus amigos y, una vez solos, le declara su amor y le cuenta toda una complicada historia de que ha sido arrojada de su casa por causa de él, pues su familia no lo acepta como cortejante. Ed Wallace aduce toda clase de razones, pero termina por acceder a lo que Ellie May propone, al intentar esta arrojarse al mar.

(Continuará)

UN TERREMOTO...

(DE LA PRIMERA PAG.)

misma intensidad que en Lima y Callao.

Las comunicaciones telegráficas con el Sur siguen interrumpidas.

58 MUERTOS EN EL CALLAO

EL CALLAO, 24.— (UP) — El corresponsal de la United Press visitó la Morgue, donde el total de muertos alcanza a 58; en el Hospital Naval fueron atendidos 300 heridos, de los cuales fallecieron 14.

Se calcula que en El Callao han caído dos casas en cada cuadra.

Los heridos pasan de 600.

El dique seco, cuarteado al Espigón No. 2, está semi-hundido.

Parece que el epicentro del terremoto ha sido Callao, donde la población ha acampado al aire libre, en plazas y parques, temerosa de la repetición del sismo; además, la casi totalidad de las casas que han quedado en pie están inhabitables.

UN NUEVO TEMBLOR

LIMA, 24.— (UP) — A las 5 P. M. se sintió un nuevo temblor.

Hasta el momento, la lista de muertos asciende a un centenar, inclusive 58 en Callao, 32 en Lima y 8 en los pueblos vecinos, y más de un millar de heridos.

El presidente Prado visitó Lima y Callao.

61 MUERTOS EN EL CALLAO Y 55 EN LIMA

LIMA, 24.— (UP) — La lista de muertos a consecuencia del terremoto, a las 6 P. M., da un total de 61 en Callao y de 55 en Lima y los balnearios, incluyendo en estas cifras todos los que están en la Morgue y hospitales, además de otros muertos que son velados en sus propias casas.

LIMA, 24.— (UP) — A las 7 P. M., los cálculos extraoficiales fijaban únicamente en El Callao más de 100 muertos y 1,000 heridos.

Aparentemente, la población que ha sufrido más daños, exceptuando El Callao, es el balneario de Chorrillos, donde fueron destruídas el 80 por ciento de las casas, según "El Comercio".

Las noticias recibidas de provincias son tranquilizadoras; parece que los mayores daños se nan registrado en Lima y El Callao.

PANICO INDESCRIBIBLE

LIMA, 24.— (UP) — El terremoto ha segado aproximadamente 200 vidas y ha dejado alrededor de 1,500 personas heridas, según datos recogidos por la United Press en las primeras horas de la noche.

Un pánico indescriptible produjo el fortísimo movimiento sísmico, como que no se recuerda otro igual desde hace más de medio siglo. Hubo un nuevo pánico a las 5 P. M., cuando se produjo un nuevo temblor de menor intensidad. La mayoría de los habitantes de los barrios modestos viven al aire libre, sobre todo en El Callao, donde parece que el terremoto ha causado mayores estragos.

Al promediar la tarde, la muchedumbre se congregó en la iglesia de Santa Rosa de El Callao, iniciándose una procesión religiosa, frente a la cual iba la imagen del señor Del Mar, venerada por los católicos del puerto desde hace 200 años, o sea, desde el 28 de octubre de 1746, cuando se produjo en El Callao y Lima un terremoto seguido de un maremoto.

El terremoto que sacudió esta mañana con una violencia inusitada a Lima, produjo una verdadera catástrofe en Chorrillos y El Callao, donde la mayoría de los edificios construídos de adobe se derrumbaron. En algunas calles del Callao la calzada se rajó en varias partes y en muchas partes se produjo un desnivel del piso.

El terremoto ocurrió en el momento preciso en que muchos colegios estaban a punto de terminar las clases; otros alumnos se disponían a regresar a sus casas, siendo las primeras víctimas los pequeños estudiantes, habiéndose derrumbado edificios escolares completos, sobre todo en El Callao.

La policía y tropa del ejército y de la marina resguardan el orden en El Callao, Lima y los balnearios; pero reina completa calma, aunque se nota enorme nerviosidad entre la gente que pernocta en las plazas y parques. El Presidente Prado y los Ministros recorren las calles, imponiéndose de la situación, mientras se retiran los escombros.

LOS BARRIOS POBRES LOS MAS PERJUDICADOS

LIMA, 24. (U. P.)— Los mayores perjuicios materiales han sido sufridos por las casas de los barrios pobres, donde se derrumbaron numerosas viviendas, comparado con el centro de Lima, en donde se registraron dos casas convertidas en escombros. La muralla frontal de la iglesia de Santo Domingo se ha caído; las dos torres de la centenaria catedral de Lima se derrumbaron; las torres de la iglesia de San Pedro quedaron averiadas, y la torre de la iglesia de la Trinidad ha quedado derrumbada.

Se anuncia que en el Callao se cayeron también numerosas casas, sobre todo el edificio del refactorio escolar Alberto Secada, en donde, según se dice, quedaron varios niños atrapados entre los escombros.

Los edificios de la escuela Experimental Agrícola, La Molina, han quedado inhabitables. Hay varios estudiantes de agricultura heridos, de los cuales hay dos graves y uno moribundo. Los heridos han sido traídos al Hospital 2 de Mayo.

SUSPENDIDOS LOS ESPECTACULOS PUBLICOS

LIMA, 24. (U. P.)— Los teatros, cinemas y espectáculos vespertinos y nocturnos se hallan suspendidos casi en su totalidad. El comercio, la banca y la industria han estado cerrados toda la tarde. El prentio ha levantado carpas en las plazas y parques y en las amplias avenidas, pernoctando allí. El cielo está despejado, la noche fresca, todo el día ha hecho magnífico tiempo a pesar del terremoto de las once horas y el segundo movimiento sísmico de las 17 horas. El mar que estuvo embravecido hasta las últimas horas de la tarde, se calmó al comenzar la baja marea.

UNA GRAN BATALLA...

(DE LA PRIMERA PAG.)

Interrogadas fuentes militares sobre cómo los alemanes pudieron capturar ese puerto tan importante, respondieron: "Ellos emplearon en Boulogne una fuerza mayor de la que podíamos resistir".

Mientras tanto, en el país se han apresurado los preparativos de la defensa, en vista de la ocupación alemana de Boulogne, que amenaza seriamente rodear a la Fuerza Expedicionaria Británica, que se encuentra en Bélgica y el Norte de Francia, y coloca a la artillería nazi a tiro de la costa británica. Junto con admitir los funcionarios del gobierno que los alemanes pueden invadir las islas por el mar y el aire, una cantidad siempre creciente de "parashooters" (contra paracaidistas) patrulla la región, y los miembros de Scotland Yard dan batidas contra los fascistas y otros simpatizantes de los alemanes, en la campaña contra la Quinta Columna. The Thimes ha propuesto la inmediata creación de la Defensa Interior, actualmente dividida en cuatro carteras ministeriales.

El Ministerio del Aire ha declarado que una patrulla de aviones de combate británicos derribó 23 aviones alemanes, y derribó o dejó inutilizados otros 26 aparatos en operaciones libradas en el Norte de Francia desde antes del amanecer hasta las últimas horas de la noche del jueves; agrega: "Por las condiciones que prevalecen en el Norte de Francia, puede haber pocas dudas, respecto de que estas máquinas dañadas están perdidas".

LOS ALIADOS LUCHAN POR ABRIRSE PASO A TRAVES DEL SOMME

PARIS, 24 (U. P.)—Los ejércitos aliados, sólidamente apoyados por los restos de los ejércitos belga y holandés, luchando para abrirse paso a través del Somme hacia su ribera Norte, cerca de Corbie, entre Amiens, Peronne y Bapaume, han atacado las débiles líneas de los alemanes en la batalla que se libra en Flandes, y han metido una cuña que ha llegado hasta la tercera parte de la brecha abierta en las líneas aliadas.

En contradicción con las afirmaciones de los alemanes, en fuente militar se ha dicho que las fuerzas francesas se mantienen en Boulogne, combatiendo contra los destacamentos motorizados alemanes que se encuentran en los suburbios del lado sur del puerto, se ha agregado que los franceses, según las últimas informaciones recibidas en París, se mantienen en los puertos del Canal de la Mancha.

Una alta fuente militar informó que en Calais la situación es favorable, y desmintió que los alemanes hubieran entrado a la ciudad.

Se añadió qu ese han recibido noticias favorables de la situación, y que sólo un pequeño destacamento mecanizado, motorizado y de motociclistas con cañones automáticos había incursionado por diversos puntos de la costa. Solamente pequeños destacamentos de motociclistas operaron en la región del Paso de Calais.

En el curso del día la lucha continuó encarnizada en el sector de Valenciennes a Cambrai, según la fuente militar ya mencionada, la que agregó que se alternaban allí los fuertes ataques con los violentos contraataques. Hasta mediada la tarde no se había indicado que se hubieran registrado cambios de importancia en la situación.

Igualmente encarnizada fué la lucha en toda la línea de Arras-Bapaume-Cambrai-Valenciennes, y también dentro y en los alrededores de Amiens, donde los franceses se dedicaron a la metódica reducción de los puestos alemanes, sostenidos por 5,000 soldados de las unidades mecanizadas, provistas de tanques. Esto ha provocado lucha en las calles, en la que los cañones de los tanques han sido la única artillería de que disponen los alemanes.

Los tanques se retiraron en Amiens hacia la parte antigua del centro de la ciudad, a medida que los aliados los iban reduciendo desde los suburbios. En esta forma, los alemanes quedaron totalmente aislados y rodeados, pero hasta las últimas horas de la tarde los franceses no informaban que hubieran recapturado la ciudad. Cuando ésta caiga, quedará con grandes perjuicios, pues se han propagado los incendios; una espesa nube de humo se cierne sobre Amiens.

ALIADOS ESPERAN CORTAR LA LINEA BLINDADA ALEMANA

Los aliados esperan que, con Arras y Amiens en su poder, podrán cortar la retirada de las divisiones blindadas y motorizadas que ahora propagan la desolación a lo largo de la costa. Una indicación de que el estado mayor general alemán todavía cree en que las incursiones de profundidad tienen éxito parece ser el hecho de que esta noche se informó en fuentes francesas que más unidades móviles alemanas, especialmente tanques, habían logrado pasar hacia el Oeste, por el angosto corredor abierto en la tarde, para reforzar a las fuerzas móviles que operan en la costa. No es imposible que estas fuerzas puedan llegar hasta luchar para abrirse paso hacia atrás hasta el grueso del ejército, si los aliados logran lanzar sus líneas en su camino.

Esta noche, el ejército aliado del Norte se encontraba bastante al sur de Bapaume, en dirección del Somme, mientras que el ejército del centro mantenía la línea del Somme desde Corbie a Peronne, dejando una brecha de menos de 40 kilómetros, que es la línea vital de las columnas de tanques avanzadas y de los incendiaristas y dinamiteros motorizados del Reich, que operan en la costa, mucho más adelante del grueso del ejército francés el que, según informan los franceses, no ha tenido ganancias en las últimas 72 horas.

Mientras las fuerzas alemanas atacan los puertos del Norte, cientos de tanques alemanes ya han quedado fura de acción por el fuego de artillería de los aliados o por habérseles vaciado sus depósitos de gasolina o no contar con municiones. Cientos de estos soldados de la avanzada alemana han sido muertos, y cientos más han sido tomados prisioneros; otros cientos de paracaidistas y miembros de la 5a columna han sido apresados también, en las batidas que dan la policía local y las guarniciones de la retaguardia, sin recurrir a la ayuda de los ejércitos principales, que dedican todos sus esfuerzos a cerrar el bolsillo alrededor del grueso de los ejércitos alemanes.

Todas las fuerzas de los ejércitos aliados que han en retirada, han dado ahora la vuelta. Los franceses no hacen secreto que toda la desastrosa penetración alemana se debió a la demolición de varias divisiones pobres del 9.o ejército. Algunos de estos soldados habrían sido apresados por la policía caminera, no lejos de París, pues habían viajado con las columnas de refugiados. Se les dió una oportunidad para volverse y reunirse con su unidades, a fin de continuar la lucha. Sin embargo, su cantidad no es muy alta, pues todos los demás ejércitos mantuvieron sus posiciones, y la actual batalla de Flandes tiene por objeto permitir la reunión de los ejércitos y cubrir el sector del 9.o ejército.

WEYGAND EN FLANDES

El generalísimo Weygand se dirigió esta mañana al teatro de la lucha en Flandes, que está bajo su personal comando. Al parecer, se mostró satisfecho con el espíritu de lucha de los soldados aliados y con el progreso de las operaciones, pues regresó a París a mediodía e informó a Reynaud que en el curso de pocas horas esperaba poder decir que la desastrosa situación había sido totalmente remediada, y que el ejército alemán estaba contenido en el Bolsillo. Después se proseguirá por el tiempo necesario a la policía de los "batallones perdidos" de tanques alemanes.

Al parecer, el estado mayor general alemán tiene cifradas todas sus esperanzas del resultado de la guerra en esta batalla, pues ha lanzado nuevas tropas y tanques y artillería a la acción a lo largo del Escalda. Se cree que estos hombres y pertrechos fueron sacados desde la frontera con Suiza, donde ha podido notarse una disminución en la fuerza de las reservas alemanas. La fatiga de dos semanas de lucha y desplazamiento se hace evidente, y también puede notarse una clara disminución en el ritmo del esfuerzo alemán.

INTENSA ACTIVIDAD AEREA DE LOS ALIADOS

En la retaguardia alemana ha habido intensa actividad aérea de los aliados. Los bombarderos han despedazado los caminos y ferrocarriles alemanes, y la interferencia aliada en Aquisgrán ha tenido grande éxito.

La retirada estratégica desde Bélgica puede decirse que ha terminado; las fuerzas aliadas están dispuestas ahora en la línea de Gand a Valenciennes y Cambrai en el Norte, y de Peronne a Laon, Tethel y Sedan en el Sur. Tan pronto como la actual maniobra ordenada por el generalísimo Weygand tenga el éxito previsto, estas dos líneas se unirán entre Cambrai y Saint Quentin y Peronne, cerrando así completamente la brecha. Los belgas se mantienen en el franco izquierdo de esa llena de los aliados. Los franceses están entre los belgas y los británicos en Arras y Bapaume.

Cada centímetro de terreno ganado por los aliados está ahora sólidamente consolidado por trincheras, y la instalación de ametralladoras y artillería, pues Weygand tiene el propósito de mantener las actuales posiciones hasta que pueda efectuarse el avance. El ataque alemán consiste casi enteramente en esta fase de las operacioens de infantería motorizada apoyada sólo por los cañones de los tanques y cañones livianos de campaña. Hasta ahora no hay indicios en la batalla de Flandes de que se estén usando los grandes "howitzers" alemanes u otra artillería pesada, aún cuando está muy activa en Sedan, Montmedy y otros puntos a lo largo de la Línea Maginot. Es probable que esto se deba a la intervención de la aviación aliada en las operaciones por los caminos alemanes. Los alemanes, por otra parte, continúan empleando la aviación para la defensa de su ejército principal.

BATALLA DEL NORTE PIENSAN GANARLA LOS ALEMANES

BERLIN, 24. (U. P.)— A las 20 horas declararon en esferas militares alemanas autorizadas que tenían confianza en que la batalla del norte de Francia y Bélgica sería ganada antes del fin del mes y que era inminente la caída de Boulogne y de Calais, pues en ambas habían entrado ya las tropas alemanas.

Militares autorizados predicen que las potentes fuerzas motorizadas del Reich, procedentes del sureste, remontarán en los próximos días la costa del Canal hasta Dunkerque y Ostende donde, según creen, se encontrarán con las fuerzas del este que, según se anunció hoy, han llegado al río Lys.

Dijo uno de ellos: "Una vez que controlemos todos los puertos del Canal, el enemigo estará completamente cercado. El comando dará entonces la orden de atacar por todos lados y se producirá la lucha definitiva aniquiladora".

Los alemanes se abrieron paso por el Escalda para llegar al Lys y, con este movimiento, amenazan nuevamente tomar a los aliados por la retaguardia. Rompieron las fortificaciones de Gante y penetraron a la ciudad después de combatir en sus calles.

Hay indicios de que los alemanes continúan desarrollando lo que se cree sea su estrategia principal, o sea dividir a las cercadas fuerzas aliadas en pequeños grupos que pueden ser atacados individualmente y, al mismo tiempo, ir estrechando el cerco alrededor de toda la zona en que se encuentran.

No han sido confirmadas las noticias procedentes de ultramar según las cuales los nazis se habrían apoderado de Saint Omer, pero en esferas responsables se dice que ello es posible.

EL COMUNICADO DE GUERRA FRANCES

PARIS, 24. (U. P.)—El comunicado de guerra N.o 527, emitido esta mañana, decía: "En el norte, el enemigo trata de aumentar su presión. En el frente del Somme, nuestras tropas ocupan sólidamente las posiciones conquistadas. Al sur de Sedán, el enemigo continúa sus ataques sin hacer progreso apreciable a pesar de los enormes medios que ha puesto en acción".

El comunicado N.o 528, emitido en las últimas horas de la tarde expresaba: "Los violentos encuentros que se han estado produciendo desde hace varios días en el norte, especialmente en la región de Cambrai y Arrás, y que se han extendido a las regiones de Saint Omer y Boulogne, no han permitido restaurar la continuidad de todo nuestro frente. Al sur de Sedán, el ataque alemán de que se informó esta mañana, es realizado con poderosos medios. Nuestro contraataque ha registrado un éxito bien definido.

"Nuestros aeroplanos de reconocimiento y de bombardeo han estado activisimos en sus operaciones, las que han continuado hostigando a la retaguardia del enemigo. Nuestros aeroplanos de caza, al propio tiempo que escoltaban a las demás bandadas de bombardeo y de reconocimiento, atacaron con éxito, ametrallando fuerzas motorizadas y blindadas del enemigo".

EL COMUNICADO DE GUERRA ALEMAN

BERLIN, 24.— (U. P.). — El alto comando ha entregado hoy el siguiente comunicado de guerra:

"La zona en que los ejércitos enemigos están encerrados en el Norte de Francia y en Bélgica, se hizo más estrecha ayer, gracias al éxito de los ataques llevados por las tropas alemanas en todos los lados.

"En Flandes las divisiones alemanas rompieron la línea fortificada del Escalda y avanzaron hasta Lys, en la ribera occidental. Tournei fué capturada. La fortaleza francesa de Maubeuge, que está detrás del frente, se encuentra en poder de los alemanes, después de la captura de las últimas obras de defensa exterior.

"En Artois las tropas alemanas tomaron posesión de los cerros de Loreto, al Noroeste de Arras, teatro de encarnizada lucha durante la guerra mundial. Las poderosas fuerzas blindadas alemanas que avanzaron entre Arras y el mar, se acercaban ayer a los puertos franceses del Canal. Un débil ataque enemigo desde el Sur de Arras fué rechazado.

"En el Frente del Sur no hubo hechos especiales.

La fuerza aérea, con fuertes fuerzas, apoyó la lucha del ejército contra los ejércitos hostiles encerrados en el territorio belga-francés. En el Frente del Sur la Fuerza aérea atacó también los ferrocarriles, los movimientos y concentraciones de tropas.

"En el curso de un reconocimiento armado en la costa del Canal, un gran buque de guerra, probablemente un crucero, y destróyers, fueron tocados por bombas pesadas. En estas operaciones nuestros aviones encontraron intenso fuego antiaéreo.

BOMBARDEADAS LAS COLUMNAS ALEMANAS EN ARRAS Y BOULOGNE-SUR-MER

LONDRES, 24. —(U. P. —El Ministerio del Aire anuncia que los aviones de la Real Fuerza Aérea bombardearon las columnas enemigas en los distritos de AAras y Boulouge-sur-Mer ayer jueves. Agrega que durante la noche hicieron también fuertes ataques contra las líneas de comunicación enemigas en el Noreste de Francia, en el Sur de Bélgica y en la Renania.

Informa asimismo el Ministerio que los aparatos de combate británicos, 11 en total, combatieron esta tarde con aeroplanos alemanes Messerschmitt frente a la costa francesa, y derribaron 11 de ellos dejando gravemente averiados a otros 3. Los británicos no tuvieron una sola pérdida.

UNA CONFERENCIA DE JEFES ALIADOS

PARIS, 24.— (U. P). — El premier M. Reynaud, el generalísimo Weygand y el Embajador británico Sir Ronald Campbell conferenciaron hoy después del regreso del jefe de las fuerzas militares aliadas desde el frente.

Posteriormente M. Reynaud conferenció con el vicepremier, mariscal Petain.

Pueblo de Holanda ha manifestado su lealtad al reino

Declara la Reina Guillermina

LONDRES, 24.— (UP).— La reina Guillermina de Holanda entregó la siguiente declaración en el palacio de Buckingham:

"Desde el comienzo mismo de las hostilidades el enemigo ha hecho cuanto está en su poder por capturarme. Al parecer ha considerado mi persona como una promisora rehen con la cual podría paralizar toda resistencia de mi pueblo en Holanda y los territorios de ultramar".

Dice que como prisionera no podría haber sido el punto de concentración o de inspiración para sus compatriotas, y por ello "he creído de mi deber permanecer en la dirección activa de la continuación de la lucha, a la cabeza de mi gobierno. Es mi tarea desempeñar libremente la dirección constitucional de los 65.000.000 habitantes nativos de nuestro imperio, cuya fidelidad a la corona ha quedado tan firmemente demostrada en estos decisivos días".

MUSICA

YA ESTA ENTRE NOSOTROS EL GRAN PIANISTA MAURICE DUMESNIL

Ya se encuentra entre nosotros el pianista francés de fama mundial, Maurice Dumesnil, quien dará su primer concierto en la aristocrática sala Cervantes el lunes en la tarde.

"El artista que ha arrancado su alma al piano", considerado como el mejor intérprete de Chopin y Debussy que existe en la actualidad, ejecutará en esa ocasión un programa que incluirá "Pastoral variado", de Mozart, "Arabesco", de Schuhmann, "Scherzo en Mi menor", de Mendelssohn, y "Sonata" op. 35, de Chopin.

En la segunda parte del concierto tocará "Preludio en La menor", "La soirée dans Grenade", "Poissons d'or" y "Le petit nègre", de Debussy, y "Un suspiro" y "Rapsiodia húngara No. 12", de Liszt.

Reina entre nuestros círculos musicales interés por oír a Dumesnil, antiguo conocido nuestro, pues ya estuvo en una ocasión anterior en Chile y su actuación obtuvo un éxito ruidoso y entusiasta. Tanto los que los oyeron entonces, que conservan el recuerdo de una de los ejecutantes más perfectos que han pisado Chile, como los que entonces no escucharon sus audiciones, tienen gran entusiasmo por oír a uno de los pianistas más grandes de la actualidad.

Maurice Dumesnil, durante su visita a LA NACION

MERCEDES CARAZA SE DESPIDE EL LUNES DE SANTIAGO

De regreso de las ciudades del sur del país, donde recibiera el homenaje de las autoridades y del público, ha retornado a Santiago la diva mexicana, señora Mercedes Caraza.

La señora Caraza, huésped de honor de las ciudades australes, recibirá el próximo lunes 27, el cariñoso homenaje del público santiaguino, en el gran concierto con que se despide de Chile en la función de la tarde en el teatro Municipal.

Cantante de generosas facultades, evidenciadas en anteriores representaciones en la misma escena y en el Cervantes, Mercedes Caraza tendrá merecidamente una sala colmada y atenta, que sabrá despedir como se merece a la gran cantante que es, esta mujer mexicana.

8.o CONCIERTO HISTORICO MUSICAL DE LA FACULTAD DE BELLAS ARTES

Siguiendo nuestra trayectoria a través de la historia de la música, después de haber tratado con especial detalle, en tres audiones anteriores: "Los Orígenes de la Música", "Monodia oriental" y "Primeros cantos cristianos". Dimos una gran importancia al canto gregoriano, nos toca hoy preocuparnos del "origen del arte polifónico y su evolución entre los siglos XI y XIV".

PROGRAMA

Organum paralelo "Mira Lege".

Organum "Venito Sancte Spiritus".

Organum duplum "Leonin Maitre", por Ives Tinayre, con acompañamiento de instrumentos de arco.

Conductus "Beiste Vircera Maria Virginia", por Inés Tinayre.

II PARTE

Trovadores o Cantores de amor. Trovadores franceses.

Blondel de Nesles—Perun D'Angicourt. Ricardo Corazón de León.

Raimbaut de Vaqueira, B. de Ventadorn.

MINNESANGER — Trovadores alemanes.

Von Gran Friedrich von Huson — Walter von de Vogel — weide — Furst Wisiax v. Rugen. —Walter von der Vogel, — weide Rumelant.

DANZAS INSTRUMENTALES DE LA EDAD MEDIA SIGLO XIII

Danza inglesa — Francesa — Stantipes inglesas — ejecutadas en piccolo, musette y tambour.

SIGLO XIV — Danzas.

Francesa — Stample.

Italiana — Ballo.

"El lamento de Tristano", ejecutado en piccolo, musette y tambour.

III PARTE

Ejemplos de Polifonía

R. Wagner — Parsifal — Coro de las hijas flores — Polifonía Múltiple.

J. S. Bach — "Sanctus" — Misa en Si menor.

A las 22 horas.

CONCIERTO OFRECERA MAÑANA NICASTRO EN EL MUNICIPAL

Nicastro se presentará mañana domingo en el Teatro Municipal en un concierto que por sus diversos aspectos será todo un acontecimiento artístico de trascendencia.

El eximio ejecutante incluirá en su programa la Sonata N.o 2 de J. S. Bach, Sonata Op. 6 de Strauss y la de Caprole. En esta audición, Nicastro nos dará a conocer varias composiciones de las que es autor, piezas para violoncello solo y que son inspiradas en motivos americanos.

Las localidades para este concierto ya han sido puestas a la venta en la boletería del teatro.

RESTAURANTE POPULAR HABRA EN SAN ANTONIO

Por decreto de fcha de ayer se ha concedido a la Dirección de Restaurants Populares la suma de cincuenta mil pesos a objeto de que proceda a instalar un Restaurantes en San Antonio.

Con la instalación de este Restaurante llega a 23 el número de los instalados durante el Gobierno del Excmo. señor Aguirre Cerda, contra 16 que se instalaron durante todo el Gobierno anterior.

CABILDO ABIERTO EN LA COMUNA DE CONCHALI

La Municipalidad de Conchalí, accediendo a una petición que le ha formulado la Junta Central de Poblaciones de dicha Comuna, ha acordado llevar a efectuó un Cabildo Abierto, el que se realizará el domingo 2 de junio próximo, a las 10 horas, en el local de la I. Municipalidad.

AVISOS ECONOMICOS

6.o JUZGADO DEL CRIMEN. — Cítase a Juan de Dios Torres Sanhueza, para que concurra el 25 del presente, a las 10 horas, a prestar declaración en el proceso 8100, por lesiones.— Santiago, 17 mayo 1940.— Manuel Oñat, juez. —Castro, secretario. 25 mayo

6.o JUZGADO DEL CRIMEN. — Cítase a Gilda Fuentes, Raúl y Julio Valdés Basualto, Augusto Maldonado y María Riquelme Escobar, para que concurran el 25 del presente, a las 10 horas, a prestar declaración en el proceso 8050, por lesiones.— Santiago, 17 mayo 1940.— Manuel Oñat, juez.— Castro, secretario. 25 mayo

6.o JUZGADO DEL CRIMEN. — Cítase a Juan Pérez Ramírez, para que concurra el 25 del presente, a las 10 horas, a prestar declaración en el proceso 8381, por lesiones.— Santiago, 17 mayo 1940.— Manuel Oñat, juez. — Castro, secretario. 25 myo

6.o JUZGADO DEL CRIMEN. — Cítase a Marta Olguín B. y a Segundo Paretti Navarrete, para que concurran el 25 del presente, a las 10 horas, a prestar declaración en el proceso 8477, por hurto.— Santiago, 17 mayo 1940. —Manuel Oñat, juez.— Castro, secretario. 25 myo

6.o JUZGADO DEL CRIMEN.— Cítase a Mercedes Britto Contreras, Manuel Núñez y Carmela Henríquez Gallegos, para que concurran el 25 del presente, a las 10 horas, a prestar declaración en el proceso 8541, por hurto.— Santiago, 17 mayo 1940. — Manuel Oñat, juez.— Castro, secretario. 25 mayo

REMATE.— RESOLUCION PRIMER Juzgado Menor Cuantía, ordenóse rematar bienes embargados juicio Olivares Delia con Frangini Juan 28 presente quince horas. Martillero Norberto Corea, O'Higgins 1416.—Secretario. 27 Mayo 27 Mayo

QUINTO JUZGADO CIVIL.— Por resolución 22 mayo 1940, concedióse posesión efectiva herencia testada de don Carlos Malsch Malsch a sus hijos Walter y María Luisa Malsch Stoppenbrink y a su cónyuge doña Luisa Stoppenbrink, sin perjuicio de los derechos de esta última cónyuge sobreviviente.— El Secretario.

ORDEN 1.o JUGADO MENOR Cuantía Martillero Víctor Araya rematará el día 31 del presente mes a las 15 horas en Agustinas 715, Muebles embargados en Juicio Alfredo Gutiérrez con Rafael Cabello.

29 Mayo

INVENTARIO.— SECRETARIO Primer Juzgado Menor Cuantía, practicará inventario 31 mayo, 15 horas, bienes menores Filomena Irene, Orlando Hernán y Esmerildo Segundo Jiménez Martínez, motivo nuevas nupcias contraerá su padre Esmerildo Jiménez. 30 Mayo

BOMBAS

1.a CIA. DE BOMBEROS "Deber y Constancia".— Cito a la Compañía a ejercicio para el viernes 24, a las 22.15 horas. Uniforme trabajo, punto de reunión cuartel.— El Ayudante.

OCTAVA COMPAÑIA DE BOMberos.— La Unión es fuerza. — De orden del capitán cito a la Compañía a ejercicio para el viernes 24 del presente a las 21.45 horas.— Punto de reunión, el Cuartel.— Uniforme de trabajo.— El Ayudante.

1.a CIA. DE BOMBEROS "Deber y Constancia". Cito a la Cía. a ejercicio para el domingo 26, a las 9.30 horas. Uniforme de trabajo con pantalón blanco, punto de reunión: Providencia y Antonio Varas.— El Ayudante.

8.a CIA. DE BOMBEROS "LA Unión es Fuerza". Cítase a la Compañía a ejercicio para el domingo 26 del actual, a las 9.30 horas. Punto de reunión: Avenida Providencia esquina Antonio Varas. Uniforme de trabajo, pantalón blanco.— El Ayudante.

CUERPO DE BOMBEROS DE Ñuñoa. Segunda Compañía, La Vida por la Humanidad.— por orden del capitán, cito a la Cía. a ejercicio para el domingo 26 a las 8 A. M. y el lunes 27 a las 9.30 P. M. Uniforme pantalón blanco y cotona de cuero. Punto de reunión el cuartel.—El Ayudante.

27 Mayo

CUERPO DE BOMBEROS DE Ñuñoa.— Cítase a las Compañías para el domingo 26 del presente, a las 8 de la mañana, en el Cuartel Uniforme de parada.— Ayudante General.

"NO HAY RAZON PARA DESMAYAR", SOSTIENE EDITORIALMENTE EL "DAILY TELEGRAPH", DE LONDRES

(Especial para LA NACION, de Allan Osborne)

LONDRES, 24 (ESPECIAL).— "No hay razón alguna para desmayar", escribe el "Daily Telegraph" en un editorial titulado "Un balance de la batalla", en el cual se refiere a la lucha en territorio francés y, en particular, a la penetración alemana hacia Boulogne?sur-Mer.

Agrega que "cualesquiera que sean los resultados de la lucha en Boulogne, la fuerza británica, como la francesa y la belga, que están luchando con ella, tendrá todavía otros puntos de abastecimiento: Calais, Dunkerque, Ostende y Zeebrugge.

"Tenemos que esperar que se pondrá en juego con nosotros todo aquello de que es capaz el bombardeo, a fin de privarnos del uso de esos puertos, pero los intrépidos ataques de la Real Fuerza Aérea a las columnas alemanas demuestra que los tanques enemigos están sufriendo en forma considerable también. En Bélgica y en Francia serán atacados los transportes terrestres y los depósitos, y en estos ataques los alemanes emplearán todos los medios de que dispongan. Podrá hacerse difícil el mantener los abastecimientos para el formidable consumo de municiones que se necesita para un prolongado bombardeo y del mismo modo, para reemplazar los grandes cañones en uso. Pero no tenemos que temer un peligro inmediato de que fallen esos abastecimientos.

"Haciendo un cálculo frío de las peores posibilidades que encara, el ejército expedicionario británico no está amenazado. Todo el ejército aliado del Norte podrá mantenerse en sus posiciones más tiempo del que los atacantes alemanes pueden mantenerse en los terrenos que han ocupado...La profundidad de la penetración, la velocidad de la embestida hacia Boulogne, no decidirán el resultado final de la batalla. Las opiniones al respecto, no podrán ser dictadas por la experiencia de los lentos avances habidos en la guerra pasada. Durante algún tiempo hemos estado fuera de la edad de las trincheras y retrocediendo los días de la guerra abierta, pero esta vez con maniobras incomparablemente más rápidas que las de entonces. Esta carrera de los alemanes hacia el mar es un ataque de caballería a la velocidad de un automóvil. Pasó como un alud a través de Francia en unos pocos días.

"Pero la velocidad misma de este ataque hace vulnerables a las fuerzas que lo realizan, más vulnerables mientras más y más kilómetros avanzan y en más peligro de un contraataque de caracteres destructivos. Jamás había habido una batalla de tal movimiento.

"Todavía estamos lejos del momento decisivo, del momento en que podamos decir de qué lado terminará la lucha. Hay una cosa clara: ella es que la posición es francamente inestable. Si los alemanes se encuentran detrás de los aliados, los aliados están también detrás de los alemanes. La brecha en que se han lanzado los alemanes es estrecha. El resultado de la batalla se corregie un lado a otro. Esperamos el contraataque de Weygand".

Sobre el mismo asunto, el "Times" escribe lo siguiente:

"La grave declaración del Primer Ministro en la Cámara de los Comunes se refirió a las "proyecciones de carácter grave" que surgen del ataque de las fuerzas mecanizadas alemanas, las que han penetrado profundamente en el frente de batalla principal.

"La primera proyección es, por supuesto, la de la amenaza a las comunicaciones de los ejércitos aliados en Bélgica, a la que debe hacerse frente a todo costo. La tarea inmediata que se presenta consiste en destruir esas partidas avanzadas, por formidables que ellas sean, y restaurar en el interior un frente que no vuelva a ser roto con facilidad por tales fuerzas".

Aun cuando reconoce la gravedad de la situación, el "Daily Mail" recalca que es inminente el contragolpe de los aliados. Escribe este diario:

"No hay necesidad de recalcar nuevamente que continúa la gravedad de la situación en Bélgica y Francia. Boulogne, uno de los codiciados puertos del Canal de la Mancha, es teatro de una encarnizada lucha. Pero aunque continúa el avance alemán en ciertos puntos, la batalla no está perdida. Hemos de esperar el contraataque de los aliados con confianza en que ese contraataque será efectivo".

Refiriéndose a la batida de ayer contra los elementos fascistas o sospechosos de inclinaciones fascistas, el diario sostiene que "la quinta columna de Gran Bretaña ha comenzado a tambalearse. Provista de nuevas armas la policía allanó el cuartel general de la unión fascista de Gran Bretaña, y no antes de tiempo".— ALLAN OSBORNE.

RESIDENTES POLACOS ABANDONAN CIUDADES DE GALICIA ORIENTAL

Se ha insinuado la adopción de precauciones especiales en ese territorio ante la posibilidad de que se convierta en zona de guerra

EVACUACION DE LVOW Y TARNAPOL

BUDAPEST, 24. (U. P.)—Han llegado noticias anunciando el éxodo en grande escala de civiles polacos residentes en ciudades de la Galicia Oriental, como Lvow, Stanislavow, Tarnapol y otros. En los medios rusos se informa que, informalmente, se ha insitado a las autoridades húngaras que deben implantar precauciones especiales en Galicia Oriental, por cuanto existe la posibilidad de que se convierta en zona de guerra.

Se recuerda que Lvow (Lemberg) se hizo famosa durante la guerra mundial, por las intensas batallas libradas por su posesión entre los ejércitos ruso, alemán y austro-húngaro.

Los círculos polacos de Budapest han manifestado que la evacuación desde Lvow es parcial, pero se señala que puede estar de acuerdo con el programa de Moscú de canje de poblaciones. Simultáneamente con las noticias de movimientos de tropas rusas en Galicia Oriental, se estima que la evacuación puede indicar una presión rusa en esta zona, destinada a contrarrestar una posible actividad italo-alemana. Se ha señalado que al enviar tropas a la Galicia Oriental, Rusia podría ejercer fuerte presión sobre Hungría, Eslovaquia y sobre Rumania.

La prensa húngara no comenta el llamado de tropas por Rumania, lo que indica el deseo de no contribuir al aumento de la tensión en Europa sudoriental; sin embargo, se entiende que continúa el llamado de reservistas húngaros y que incluye partes del primer cuerpo del ejército, que es la más importante unidad del ejército húngaro pues incluye a todos los regimientos de la zona de Budapest. Se informa que varios cuerpos del ejército están sobre las armas; cálculos responsables hacen subir el total del poderío armado húngaro en el momento al 40 por ciento de los hombres de que puede disponer.

ESPAÑA

SE INAUGURO EL GRAN VIADUCTO DE MONISTROL

BARCELONA, 24. (U. P.)— El Ministro de Obras Públicas, D. Alfonso Peña, acompañado del capitán general Orgaz, el alcalde, el presidente de la diputación, el obispo y otras personalidades, inauguró el gran viaducto de Monistrol, destruído por los republicanos; hoy quedó restablecido el funcionamiento del ferrocarril catalán de Monresa a Berga.

Como un inquietante fantasma se alza en todo el mundo la Quinta Columna

El Embajador de Estados Unidos en México declaró que cualquiera tentativa militar de dominar a cualquiera nación americana, encontraría a las otras veinte resueltas a saltar en el acto en su defensa

EN TODAS PARTES SE ORGANIZAN BATIDAS CONTRA LOS TRAIDORES

ARGENTINA

BUENOS AIRES, 24.— (U. P.). La policía de Río Cuarto arrestó a dos alemanes, Werner Zindel y Egidio Idinger, en cuyo poder fueron secuestrados documentos impresos en alemán y un mapa de la región patagónica con marcas de lápiz azul que, según dicen los afectados, no corresponden a minas situadas en los lugares señalados.

La policía de Paraná detuvo al alemán Carlos Gunther, que filmaba con una máquina fotográfica. Declaró que la Embajada de su país le había confiado, en meses pasados, un cometido especial cuya naturaleza no ha trascendido.

LOS ALEMANES EN LIBERTAD

BUENOS AIRES, 24. —(U. P). La policía de Río Cuarto puso en libertad, por falta de pruebas, a los dos alemanes detenidos ayer y acusados de pertenecer a la Quinta Columna.

Las autoridades de Paraná siguen conservando detenido al alemán Carl Gunther, detenido ayer mientras iba en bicicleta, provisto de una cámara fotográfica y mapas oficiales, que contaba ir en misión especial que le había confiado la Embajada alemana.

Se estima que ha habido otras detenciones de sospechosos en todo el país, debido especialmente a que se busca a los tripulantes del Graf Spee que se han fugado.

COLOMBIA

MEDELLIN, 24.— (U. P). — La célebre escritora alemana Lilo Linke, que visita Colombia desde hace varios meses y que, según han dicho varios diarios, viaja en compañía de Erika Klein en misión de propaganda nazi, regresó esta mañana a esta ciudad, después de visitar varias regiones mineras de este departamento.

Entrevistada por los periodistas declaró: "Son absolutamente falsas y carecen de fundamento las acusaciones que se me han hecho de que me ocupo de espionaje nazi".

Agregó que solamente es escritora y que está reuniendo datos sobre las diversas actividades colombianas, todas ellas conocidas en publicaciones oficiales, para editar un libro cuya exclusividad le ha sido pedida ya por editores londineses. Afirma que es antinazista.

ESTADOS UNIDOS

RALEIGH (CAROLINA DEL NORTE), 24. —(U. P). — El Embajador de Estados Unidos en México, Mr. Josephus Daniels, pronunció en ésta, un discurso en el cual dijo que cualquiera tentativa militar o por intermedio de alguna quinta columna para dominar cualquiera nación americana encontraría a otras veinte naciones dispuestas a saltar en el acto en su defensa.

Dijo que la política de buen vecino había vacunado a todas las naciones americanas contra la infiltración de ideales subversivos.

Manifestó que la situación que reinaba actualmente en México garantizaba que no habría repetición de los sentimientos progermanistas de la guerra mundial. Dijo que el presidente Cárdenas había demostrado últimamente actitudes diferentes, cuando condenó a Alemania por su invasión de Holanda y Bélgica".

También declaró que las relaciones entre México y Estados Unidos jamás habían sido mejores que actualmente y puso de relieve que ésto se debía a la fuerza y a la resolución del Presidente Cárdenas de aplastar cualquier amenaza grave de parte de influencias extrañas, y también, a causa de que México estaba vitalmente interesado en la solidaridad panamericana.

INCIDENTE ESTUDIANTIL

CHAPEL HILL (CAROLINA DEL NORTE, 24. — (U. P).— El movimiento de paz de los estudiantes llamado "Mantenéos fuera de la guerra europea" casi degeneró en un incidente cuando los oradores anti-bélicos fueron silbados y gritados recibiendo también una andanada de huevos, por ridiculizar la posibilidad de una invasión del país.

La reunión era patrocinada por 25 estudiantes y concurrieron 350 de la misma facultad. La mitad de los asistentes abandonó el local después de una hora; el resto siguió malhumorado. El presidente Graham se vió obligado a subir al escenario para restablecer el orden.

BASES SECRETAS EN MEXICO

WASHINGTON, 24. (U. P.) — Martin Dies dijo que su comité investigador de actividades antinacionales había recibido una información no confirmada que se había construído bases aéreas secretas dentro de México y junto a la frontera de Estados Unidos bajo la supervigilancia de agentes nazis.

"Yo no he confirmado la información, dijo, pero me parece inconcebible que pudieran construir tales bases sin que nuestras autoridades tuviesen conocimiento de ello".

Expresó que se había recogido información incontrovertible que un considerable número de personas habían viajado por vía aérea desde Estados Unidos a Ciudad de México y visitado después a la Legación alemana. "Agentes de otro país extranjero han estado observando este movimiento. Hay gran actividad alrededor de esto".

Reiteró Dies que agentes de Hitler y de Stalin proyectaban producir "una diversión en el hemisferio occidental por intermedio de México, a fin de ocupar la atención de Estados Unidos. México será utilizado como base de operaciones particularmente para distribuir propaganda en Estados Unidos".

Expresó Dies que era conocido el agente alemán que dirige este movimiento. "Sus antecedentes son notorios en el servicio de espionaje del Gobierno alemán".

100 G-MEN AL SERVICIO DE LA REPUBLICA

WASHINGTON, 24. (U. P.)— El Departamento de Justicia proyecta añadir 100 G-Men a los 150 ya empleados para combatir la Quinta Columna. El Ministro de Justicia (Attorney General) Jackson, piensa registrar a 3 millones 500.000 extranjeros, pero no formuló declaración respecto del sistema de identificación para todos, como abogó al senador Henry F. Byrd.

HUNGRIA

ROMA, 24. (U. P.)— El autorizado diario de Roma "Picoolo" publica un despacho fechado en Budapest que dice que la policía de esa ciudad hay descubierto una vasta banda de espías y ha arrestado a 200 personas. Las actividades de los arrestados son descritas como "espionaje comercial", que tendría planes para un "sabotaje" en gran escala.

INGLATERRA

LONDRES, 24. (U. P.)— Entre las personas que han sido recogidas en relación con los nuevos reglamentos de defensa, figura Charles Kunz, ex consejero de la Legación de Austria y yerno de lord Radstock.

IRLANDA

DUBLIN, 24. (U. P.)—El tribunal penal especial dispuso la prisión provisoria por una semana de Stephen Carrol Held, miembro de una firma de metal laminado, según la ley de atribuciones de emergencia, después de decir el acusador que un registro policial en su casa reveló la existencia de documentos referentes a asuntos militares irlandeses, de un transmisor de radio, de un paracaidas, de una gorra de la fuerza aérea alemana y de un cajón que contenía 20.000 dólares de Estados Unidos.

Uno de los cargos es que Held ayudó a intentar la obtención de datos que podrían perjudicar la seguridad pública. Dijo el acusador que la policía allanó el miércoles en la noche la casa de Held y forzó la puerta de su escritorio, hallando información sobre los puertos, aeródromos, caminos y puentes irlandeses y sobre la disposición de las fuerzas de defensa.

En una gorra militar fueron halladas medallas alemanas y austriacas de la guerra pasada y una corbata negra con etiqueta de Berlín. Held había declarado a la policía que le visitó un desconocido el 19 que se presentó por Heinrich Brandy y le pidió le diese albergue por pocos días, a lo cual accedió Held. El miércoles en la noche Held se despidió de Brandy en la calle, después de lo cual Brandy no volvió a regresar a la casa.

Los guardias registraron la casa con excepción de una pieza con llave en el segundo piso, cuya llave dijo Held que estaba en poder del alojado. Cuando la policía descerrajó la puerta, encontró un paracaidas usado y abierto de tipo desconocido. Se dice que la gorra de aviador y la insignia de aviación encontradas son del tipo usado actualmente en la fuerza aérea alemana.

EL ARRESTO DE HELD ES EL PRIMERO DE MUCHOS

DUBLIN, 24. (U. P.)— Se ha sabido que el arresto de Held es solo el primero del total de personas que se espera serán arrestadas durante los extensos allanamientos de la policía.

ARRESTOS AL POR MAYOR

DUBLIN, 24.— (U. P.) Continúan los arrestos al por mayor en toda Irlanda. Ochenta miembros del Ejército Republicano Irlandés fueron detenidos anoche, y hoy en los condados de Limerick y Cork, elevándose el número total de los internados a aproximadamente 200. Este hecho ha coincidido con el llamado hecho a los reservistas del Eirean para presentarse. Una nueva orden, emitida esta noche, obliga a todos los civiles a entregar las armas de fuego y municiones que tengan en su poder, so pena de ser reducidos a prisión.

RUMANIA

BUCAREST, 24.— (U. P.) Rumania inició hoy la batida de los extranjeros indeseables. Policías especiales, en la capital, exigieron tarjetas de identidad a todas las personas, recorriendo todos los cafés, casas, bares y restaurantes y deteniendo a los transeúntes en las calles.

Centenares de personas fueron llevadas a las estaciones de policía para justificar su identidad y, en su mayoría, eran refugiados austriacos, checoeslovacos, alemanes, polacos y judíos. Anteriormente habían sido advertidas por medio de un decreto especial.

Un gran campo de concentración de Transilvania, utilizado antes para los agitadores de la guardia de hierro, ha sido preparado para recibir a todos los indeseables cogidos en esta redada.

Las noticias de que esta batida iba también dirigida contra la Quinta Columna rumana, no han sido confirmadas.

URUGUAY

MONTEVIDEO, 24.— (U. P.) La policía detuvo a tres alemanes, entre ellos dos marinos del "Graf Spee" que no tenían documentos y que viajaban al interior del país con mapas del Uruguay y una gran cantidad de dinero. La policía investiga sus actividades.

FRANCIA

PARIS, 24.— (U. P.) Mandel, Ministro del Interior, decretó que todos los extranjeros de más de 15 años que han entrado a Francia después del 12 de mayo deben presentarse a la policía o a la gendarmería a probar su identidad, entre el 27 y el 31 de mayo. Los que no puedan mostrar documentos satisfactorios serán internados.

El objeto del decreto es ubicar a los miembros de la Quinta Columna que pudieran haberse filtrado entre los refugiados belgas y holandeses.

PERU

LIMA, mayo.— (Por avión).— Han causado sensación las revelaciones hechas por el diario "La Crónica", sobre las deportaciones que decretó el cónsul del Japón en Lima, contra dos japoneses, uno de ellos nacionalizado peruano, por haber denunciado irregularidades cometidas por los dirigentes de la Sociedad Central Japonesa, que controla las actividades de la numerosa colonia nipona en el Perú.

El diario nombrado hace ver el peligro que constituyen las organizaciones extranjeras que, como ésta, sin miramientos y sin acatar las leyes peruanas, proceden autoritariamente, "dictando medidas y ordenando disposiciones, como si se tratase de un Estado dentro del Estado".

ULTIMA HORA

AVIONES ALEMANES BOMBARDEARON YORKSHIRE AL E. DE INGLATERRA

LONDRES, 25.— (U. P.).— Aviones alemanes bombardearon Yorkshire, en el Este de Inglaterra.

Hay ocho heridos, tres de los cuales han sido hospitalizados, a causa del raid en Yorkshire.

Tanques ingleses en los campos de batalla de Francia

Las fuerzas expedicionarias británicas, que se hayan trabadas en combate con el invasor en los campos de batalla de Francia y Bélgica, cuentan con un excelente y numeroso equipo de carros de asalto, carros anti-tanques, autos blindados, tractores oruga y artillería mecanizada. Los tanques ligeros que aparecen en el grabado han sido lanzados a la carga en un terreno profundamente quebrado y a pesar de ello avanzan imperturbables salvando con facilidad todos los obstáculos.

LA CUESTION AHORA ES PERFECTAMENTE CLARA: ELLA ES DE VIDA O MUERTE, DIJO JORGE VI

Con ocasión del Día del Imperio el soberano británico declaró que la causa por la cual luchan los aliados es la de todos los hombres de visión y de buena voluntad en el mundo entero. — Una derrota, dijo, significa la destrucción del mundo como lo conocemos y la caída de las sombras sobre sus ruinas

GRAN BRETAÑA SE ESFORZO HASTA EL ULTIMO POR EVITAR LA GUERRA

LONDRES, 24.— (UP).— Con motivo del Día del Imperio, el Rey Jorge VI pronunció hoy un discurso por radio en el cual dijo:

"Alemania está tratando de derrotar y acabar definitivamente con este Imperio y todo aquello por lo cual este Imperio lucha, y después de eso dominar el mundo. Para todos nosotros en este Imperio y para todos los hombres de visión y de buena voluntad en el mundo entero, la cuestión ahora es perfectamente clara: es cuestión de vida o muerte para todos nosotros.

"Una derrota no será un mero y breve eclipse del cual surgiríamos con renovadas fuerzas; significará la destrucción de nuestro mundo como lo conocemos y la caída de la sombra sobre sus ruinas".

Categóricamente desmintió Su Majestad las acusaciones de imperialismo que hace Alemania a Gran Bretaña, y recalcando que la paz era el único propósito que ambicionaba este país, dijo:

"Contra nuestra honestidad ha sido lanzada la deshonra; contra nuestra fidelidad ha sido lanzada la traición; y contra nuestra justicia, la fuerza bruta".

El Rey declaró que Gran Bretaña se había esforzado hasta el último, y cuando más le había sido posible, por evitar la guerra: sin embargo, "quedó ahora revelado sin ninguna posibilidad de error, que existía un plan largamente preparado para subyugar por la fuerza a las naciones del mundo y contra el cual se estrellaron todos nuestros esfuerzos de paz. Lucha decisiva es la que ahora se cierne sobre nosotros.

"No fué cosa fácil para nosotros creer que designios tan maléficos pudieran ocupar un lugar en la mente humana, pero el momento de la duda ha pasado largo tiempo ha".

Refiriéndose luego a las acusaciones de imperialismo hechas por el enemigo, el Rey dijo:

"Son ellos quienes tienen estas perversas aspiraciones. Nuestro único objetivo ha sido siempre la paz, una paz en que pudieran desarrollarse nuestras instituciones, en que pudieran mejorar las condiciones de nuestro pueblo y en que los problemas de Gobierno pudieran arreglarse en un espíritu de buena voluntad".

Su majestad dijo que el Imperio con perfecta resolución y unidad de propósito, estaba dispuesto a defender todo aquello que hacía de la vida algo digno de vivirse.

"Que nadie piense que mi confianza empalidece cuando os digo cuán peligrosa es la encrucijada en que nos encontramos... Pero la confianza sola no basta; debemos armarnos de coraje, resolución, resistencia, de sacrificio de nosotros mismos...

"Como con un solo corazón y cómo con una sola alma, encomendemos confiada y humildemente nuestra causa a Dios.

"Mantened el orgullo de vuestros corazones y que vuestra resolución no se empañe; continuemos adelante e nesat; tares, como un solo hombre, con la sonrisa en los labios, con la cabeza en alto y con la ayuda de Dios no desmayaremos".

La Quinta Columna ha demostrado en Francia su absoluto fracaso

En los medios franceses todos concuerdan en esta opinión. — Las medidas represivas contra los agentes saboteadores son mucho más enérgicas en Francia que las que se adoptaron en Bélgica y Holanda

SE ACECHA LA POSIBLE LLEGADA DE PARACAIDISTAS

PARIS, 24.— (U. P.) Los franceses declaran que, en Francia, la Quinta Columna ha demostrado ser un fracaso.

Por las carreteras que conducen a París desde Normandía, y por las cuales continúan los refugiados su fuga hacia la capital, se han visto numerosos pequeños grupos de miembros de la Quinta Columna, vestidos con trajes civiles, custodiados por soldados franceses con bayoneta calada. Esos agentes serán fusilados.

Los miembros de la Quinta Columna han sido mucho menos numerosos en Francia que en Holanda y Bélgica, porque las restricciones impuestas por la policía francesa eran mucho más enérgicas y, en los nueve meses de guerra, ha habido una incesante e incansable caza de espías, siendo formado el grueso de la Quinta Columna por comunistas franceses o traidores belgas y holandeses, muchos de los cuales se han hecho pasar por refugiados para cruzar la frontera y esperar a las divisiones alemanas de choque.

Con todo, la obra realizada por la Quinta Columna ha sido casi nula. Uno de sus esfuerzos era señalar los principales objetivos a los aviones alemanes de bombardeo; para ello elevaban pequeños globos, sobre los objetivos, en cantidad suficiente para que fueran vistos por los pilotos alemanes. Esos globos estaban equipados especialmente para permanecer estacionarios a cierta altura, sin subir ni bajar, durante varios días. Los pilotos de los avioens de bombardeo que, según se dice, escasamente tienen preparación para volar en línea recta, se veían así libres de tener que aprender navegación, ya que los globos de la Quinta Columna les servían de guías.

Con solamente una excepción, los paracaidistas alemaens han sido lanzados únicamente en la zona de combate del norte. Esa excepción fué la de un traidor belga que fué cogido después de haber aterrizado cerca de Gournay, en el departamento de Seine et Oise.

Los guardias móviles franceses, apoyados por la recientemente creada milicia cívica, formada por veteranos de la guerra mundial y campesinos francese armados con sus escopetas de caza, están ahora en todas partes al acecho de los paracaidistas, y la forma en que los franceses están alertas ha quedado demostrada por las numerosas multitudes, airadas, que se han reunido rápidamente, no hace mucho, en varios puntos en que circularon falsos rumores de haberse visto paracaidistas.

ALLANAMIENTO DE LA CASA DE UN COMUNISTA

PARIS, 24.— (U. P.) La policía anunció hoy que durante el allanamiento de la casa de un militante comunista en Champigny, se encontraron los archivos privados de Jacques Duclos, ex diputado comunista, secretario de su partido y ex vicepresidente de la Cámara de Diputados, cuyo actual paradero no se conoce. El dueño de casa fué detenido.

EMISORAS OTTO BECKER

CB 89 C-B 1170

ONDA LARGA Y CORTA DE 25 METROS

TRANSMITE HOY LAS SIGUIENTES OFERTAS DEL DIARIO "LA NACION"

12.45 A 13 HORAS

VENDEMOS AUTOMOVILES; FACILIDADES sin interés, recibimos coches parte de pago, financiamientos particulares.— Santo Domingo 2006.

CURSOS RAPIDOS TAQUIGRAFIA, CONTABILIDAD, redacción, dactilografía, un mes; corte, confección, sombrerería, juguetes, Instituto Comercial, Ahumada 358.

GRAN SURTIDO PAPAS DE FLORES Y SEMILLAS. Despachamos a provincias, Semillería Valenzuela, Mercado Central.

IMPERMEABLES DESDE $ 39.—, ARTICULOS de cuero y gamuza, desde $ 80.— Fábrica.— Rosas 1260.— Sábado abierto todo el día.

CIELO DE YESO EN PLANCHAS, $ 5.60 EL m2.; cornizas. Ferrer. San Luis de Francia 1650, entre Maule y Ñuble.

PERMANENTE GARANTIDA. 20 PESOS donde Esther Abelur, Bandera 324. Fono 63081 PILOT RADIO, TALLER TECNICO AUTORIzado. Atendido por técnico competente. — Teatinos 248.— Teléfono 87401.

PERGAMOIDES, TELAS DE CAPOTA, HUINchas y toda clase artículos tapicería para autos encuentra en Santa Isabel 1850, Teléfono 86150..

MATRICULESE COMERCIO, DACTILOGRAFIA 15 días, taquigrafía, contabilidad, telegrafía, modas, sombreros, peinados, artísticos, manicure. Instituto Técnico Santo Domingo 1307.

CRIADERO SEMILLAS DEL PAIS, FABRICA de maceteros, variedad en almácigos, todo el año, alcachofas, fresón. Surtido papas de flores. Plantas ornamentales, Mercado Central; Rosa Suazo.

¡¡¡AUTOMOVILISTAS!!! MANDEN TRANSformar sus capotas y fundas al taller de M. Bastén.— Brasil 451.

22 A 22.15 HORAS

¡¡¡MUDANZAS!!! CARROS, GOLONDRINAS, camiones, personal competente, cargar, descargar, carros, ferrocarril, subir, bajar planos balcón.— Tarapacá 723. Teléfono 74726.

¡¡¡GRAN DEMOLICION!!! PUERTAS, VENTAnas, galerías, tablas, piso, cielo, tapas, viguetas, roble, fierro techo, barato.— Arturo Prat 227.

PARA TRABAJOS DE IMPRENTA Y ENCUAdernación, Talleres Butto, precios módicos.— Independencia 618, Teléfono 65938.

ACERO BLANDO CORRIENTE Y DE 60 KIlos de resistencia, acero laminado pulido; acero al carbón y cromo, níquel; acero para resortes y planchas de acero inoxidable, etc., vende a precios sin competencia. —Fundición Grajales, calle Grajales 2548, Santiago.

MADAME SARHA, MODISTA COMPETENTE, ajuares de novia, trajes sastre, abrigos y todo lo concerniente al ramo. Precios módicos. — San Antonio 57. Teléfono 61520.

COMPOSTURAS RADIOS, GARANTIDAS VIS ta cliente, técnico americano. Fono 69489. — Catedral 1264.

$ 350.— TRAJE FORRADO EN SEDA, GUENdelman, sastre, San Diego 850, lado Teatro Caupolicán.

¡¡¡UNA HORA!!! ENTREGAMOS TRAJES LAvados químicamente, zurcidos invisibles. — San Diego 51.

CASA CRISTI, COMPASIA 1259. PARA DAmas y caballeros. Creación, Elegancia, Estilo, Distinción, Suavidad.— Casa de medidas.

La Marina de Guerra norteamericana adquirirá flota aérea de diez mil aparatos para su dotación normal

El Gobierno se propone preparar 50,000 pilotos de guerra en 12 meses, informó el Presidente Roosevelt, en una declaración a la prensa

UN TERCER JUEGO DE ESCLUSAS EN EL CANAL DE PANAMA

JACKSON (Mississipi), 24.— (U. P.).— El Administrador de la Seguridad Federal y candidato presidencial Paul MacNutt declaró, en un discurso, que los Estados Unidos tenían un poder marítimo, un ejército y una fuerza aérea inadecuados y encareció, para el país, una preparación suficiente para evitar la guerra.

"Creo firmemente —dijo— que en caso de derrota de los aliados, no habrá otra cosa que pueda evitarla", y agregó que los Estados Unidos solamente en forma vaga se daban cuenta de lo que el acuerdo existente entre los tres poderes totalitarios del oeste y uno del este significaba para la seguridad.

Finalmente expresó que al reforzar a América en todos los puntos, los Estados Unidos podrían estar preparados para hacer frente al mundo en crisis.

WASHINGTON, 24.— (U. P.) El Presidente Roosevelt anunció que su Gobierno se propone formar 50.000 pilotos civiles durante los 12 meses a contar desde el 1.o de julio.

Roosevelt dijo en una conferencia de prensa que el plan representaba la ampliación del programa de instrucción de la Autoridad de Aeronáutica Civil, en virtud del cual 10.000 cviiles recibieron instrucción primaria de aviación durante el presente año con un costo de 4.000.000 de dólares. Agregó que estos aviadores y futuros contingentes serán incorporados a las diversas reservas del ejército, de la armada y del cuerpo de infantería de marina, para formar un personal para una flota de 50.000 aviones.

El rápido progreso que se hacía en el Congreso, en cuanto a las medidas de defensa, ha sido ago contrarrestado por el desacuerdo entre los representantes del Senado y los de la Cámara de Representantes en su conferencia mixta respecto al proyecto del Departamento de Guerra que asigna 15.000.000 de dólares en dinero y autoriza contratos hasta por 99.000.000 para construir un tercer juego de esclusas para el Cánal de Panamá. El proyecto fué devuelto a la Cámara de Representantes para los efectos de su votación.

Los líderes de partido del Gobierno predicen que la nueva ley de defensa será enviada rápidamente en los primeros días de la próxima semana a la Casa Blanca. Los proyectos sobre el abastecimiento del ejército y asignaciones navales han sido enviados a la Cámara que debe aprobar enmiendas menores del Senado. Los proyectos consultan 282.717.910 dólares más que la cantidad pedida por Roosevelt.

La Cámara está lista para iniciar el debate en torno al proyecto para eliminar las restricciones a la construcción de aeroplanos para el ejército y a otras construcciones militares, y contiene un contrato y autorizaciones por 132.000.000 dólares, en su mayor parte para las fuerzas aéreas. La rápida aprobación de la medida, preparará el camino horas y enviada al Senado que para el proyecto de ley que autoriza la suma de 144.321.000 para crear una fuerza aérea naval con 10.000 aviones.

WASHINGTON, 24.— (U. P.) La Cámara aprobó otorgar al ejército autorización ilimitada para comprar aviones y suspendió las restricciones existentes para la rápida adquisición del demás equipo que el ejército habrá de recibir de acuerdo con el programa de preparación de emergencia; del presidente Roosevelt.

La ley, que se limita a legalizar los gastos contemplados para el ejército y que no incluye destinación de fondos fué aprobada después de un debate de cuatro ya había terminado la tramitación del proyecto de presupuestos para el ejército y la marina.

Pocos minutos antes de que la Cámara adoptara su decisión, el comité de asuntos navales del Senado, por unanimidad, informó el proyecto que autoriza a la marina a adquirir un máximum de 10.000 aviones y contar con 16.000 pilotos aumentando además el número de las bases.

El costo eventua del programa se calcula en 2.200.000.000 de dólares y contempla también la autorización para destinar 400 millones de dólares a a expansión y aumento de las facilidades para preparar pilotos.

Aumenta la sensación de confianza en los habitantes de París

(Especial para LA NACION, de Joseph Ravotto)

PARIS, 24 (ESPECIAL).—Las más alentadoras noticias del frente, donde las fuerzas aliadas están ejerciendo fuerte presión en los sectores del Somme y Arras, tuvieron un inmediato efecto esta mañana en París, disipando la nube de ansiedad que había invadido la ciudad durante las primeras fases de la embestida contra Bélgica y el norte de Francia.

Es obvio que la población de París que se disminuye rápidamente tiene ahora amplia confianza en la situación, habiéndose suscitado la tendencia optimista a raíz de la designación del general Weygand como comandante en jefe del ejército francés, y la frase "On les aura" que emplean invariablemente como palabras de efecto los aficionados que intervienen en discusiones sobre la situación militar.

Sin embargo, en París no se corren riesgos, y las calles se vacian cada vez más. Los arriendos bajan a medida que continúa el constante éxodo de mujeres y niños hacia el sur.

Como siempre sucede en los momentos de peligro, los parisinos prestan más atención a la Iglesia. Se efectúan en todas partes oraciones por la seguridad de la patria. El más pintoresco cuadro se ve en la antigua iglesia de Saint Etienne-du-Mont, donde las multitudes oran durante todo el día a Santa Genoveva, patrona de París y de Francia. Según la leyenda, ella salvó a París de Atila y de los hunos. Su tumba será expuesta durante la procesión que se realizará esta otra semana.

Las autoridades han prohibido bailes, y las casas de juego han sido clausuradas. Los cafés y los teatros cierran sus puertas a las 11 P. M., y 30 minutos después París se sumerge en el silencio. Sólo se ven las obscuras siluetas de los policías con su rifle al hombro.

Todavía no circulan autobuses en París; los únicos medios de transporte dentro de la ciudad son los automóviles de arriendo y el ferrocarril subterráneo.

Robert Bos, presidente del Consejo General del Sena, expresó hoy la gratitud de las autoridades departamentales a los choferes de autobuses por trabajar de día y de noche en la evacuación de las poblaciones de las regiones invadidas. Según dijo, muchos de estos hombres han sido heridos por la metralla de la aviación alemana.

Contra el peligro de la posibilidad de que desciendan paracaidistas en la región de París, las autoridades están organizando rápidamente un cuerpo de milicianos conocido por "milicia antiparacaidistas". Los alcaldes de todas las principales aldeas en la región están reuniendo hombres que, armados de rifles, recorren las comarcas de día y de noche. El activo prefecto del departamento de Seine-et-Oise piensa en conseguir también los servicios de mujeres para este trabajo. Dijo: "Voy a tratar de incorporar mujeres en este servicio. ¿Por qué no pueden participar inteligentes mujeres del campo en una eventual caza de paracaidistas? En pocos días más Seine-et-Oise tendrá milicianas".

—JOSEPH RAVOTTO.

DEL INTERIOR

El último temporal de lluvia y viento causó serios destrozos en el sur

LAS VIAS DE COMUNICACION SE ENCUENTRAN PRACTICAMENTE INTERRUMPIDAS EN VARIAS PARTES. — CAMINOS Y PUENTES DESTRUIDOS. — DESBORDES DE RIOS HAN AFECTADO A LA ZONA AGRICOLA. — LOS SERVICIOS FERROVIARIOS

EL MINISTRO DE FOMENTO HA VISITADO DIVERSAS REGIONES

Las últimas comunicaciones llegadas de distintos puntos del país, han proporcionando nuevos detalles de los perjuicios ocasionados por el temporal de lluvia y viento, cuyas consecuencias se hicieron sentir en numerosas regiones del valle central y de la zona sur.

Según se anuncia en dichas comunicaciones, los destrozos producidos por el temporal han sido considerables y han afectado especialmente a las vías de comunicación, algunas de las cuales se encuentran prácticamente interrumpidas en varias partes.

EL MINISTRO DE FOMENTO

El lunes regresará a esta capital el Ministro de Fomento, don Oscar Schnake, quien se encuentra en Curicó.

El señor Schnake ha visitado diversas regiones de aquella provincia, con el objeto de comprobar los daños causados por el temporal. Ha recorrido de preferencia los caminos y puentes y la línea del ferrocarril a la costa, impartiendo las instrucciones del caso para que se inicien de inmediato los trabajos de reparaciones, a fin de dejar en servicio, a la mayor brevedad es s vías de comunicación.

DESTROZOS EN LOS CAMINOS Y PUENTES

El Director de Caminos ha recibido telegramas de los ingenieros de las provincias de Curicó y Ñuble, en los cuales se comunican los serios perjuicios que ha ocasionado el temporal, que aun continúa en aquellas regiones.

El Ingeniero de Ñuble dice que el río Diguillín cortó el camino y el puente carretero en Santa Isabel, y fueron llevados por el río los terraplenes del puente Confluencia.

Se envió a ese Ingeniero la suma de $ 35.000, para que inmediatamente ponga trabajo a fin de restablecer esas vías de comunicación.

En lo que respecta a Curicó, el Ingeniero de esa Provincia dice que el río Mataquito cortó el camino a la costa y la línea férrea en el kilómetro 26, y que debido a que continúa el temporal, no se puede saber más de los perjuicios ocasionados por el río Teno, ya que es enteramente imposible atravesarlo, dado el gran caudal de agua que arrastra.

El puente carretero, de madera en Vista Hermosa, fué levantado por el río, pero el tráfico por este puente estaba suspendido desde hace tiempo.

El tráfico por el camino Longitudinal está expedito, siguiendo por Rauco y Comalle; pero el mismo Ingeniero de Curicó recomienda que no se transite de noche, pues es muy peligroso.

La Dirección de Caminos envió al Ingeniero de Curicó la suma de $ 10.000, a fin de que inicie los trabajos de defensa contra el río Teno, ya que este río ha inundado extensos campos de cultivos.

SERVICIOS FERROVIARIOS

Según informaciones que nos ha proporcionado la Empresa de los Ferrocarriles, el servicio a su cargo ha sido también bastante afectado por la gran cantidad de agua caída en los últimos días.

En el sector de vía entre las estaciones de Antilhue y Puren, hubo una inundación sin mayores consecuencias. El tráfico se hace en forma normal.

Entre las estaciones de Quinta y Curicó, el viento ocasionó la caída de varios árboles. La interrupción fué cuestión de escasas horas.

La interrupción de mayor importancia se originó en Valparaíso, en donde, como se sabe, el temporal adquirió caracteres de catástrofe. La línea entre Puerto y Barón quedó embancada y cubierta con los restos de embarcaciones, etc. No puede precisarse cuando se restablecerá el servicio, aun cuando se trabaja con gran actividad.

Entre Barón y Viña del Mar se socavó la línea del mar. El servicio se hizo por la otra línea. Ayer ha quedado restablecido el servicio por ambas líneas y conjurados los desperfectos en las líneas eléctricas.

Hubo también dos o tres interrupciones en las líneas aéreas eléctricas el día 22, que duraron escasas horas.

EN LOS RAMALES

Durante dos días estuvo interrumpido el tráfico en un sector del ramal de Tomé. En la actualidad se halla restablecido.

En el de Licantén con motivo de una salida del río Mataquito, la interrupción del tráfico duró cuatro días. También ahora se hace normalmente.

La única interrupción que subsiste en la actualidad es la del ramal de Mulchén, en donde el tráfico se hace con transbordo. Se acepta el despacho de equipajes con ese destino, con peso hasta de 50 kilos. Se espera que la situación se normalice en unos cuatro días más.

Sufrió así mismo una corta interrupción la vía del Ferrocarril Transandino, a causa de un rodado. La combinación Internacional del día 23 salió de Los Andes con un día de atraso.

CORTADO CAMINO INTERNACIONAL

TALCA, 24. — Los perjuicios ocasionados por el temporal en la región son numerosos. Los ríos aumentaron su caudal de agua en una forma alarmante produciendo algunos desbordes que afectó a zonas agrícolas causando pérdidas de consideración.

Por la crecida del Maule, el camino internacional ha quedado cortado en varias partes. A la altura del sector Armerillo está inutilizado en una extensión de varias cuadras. En cuanto a la ciudad misma, recibió daños de importancia debido el anegamiento de diversos sectores, especialmente el sector sur. (El corresponsal).

LAS LINEAS TELEGRAFICAS

Hasta ayer no había sido posible precisar la cuantía de los daños que han sufrido las líneas telegráficas, con motivo de las recientes lluvias y vientos en la zona sur.

Los servicios telegráficos del Estado han restablecido sus líneas hasta la ciudad de San Fernando, encontrándose destechadas, en el resto del país, numerosas cuadrillas de trabajadores para el restablecimiento definitivo de las líneas.

El Batallón de Comunicaciones del Ejército ha enviado a esas regiones un camión provisto de hombres y elementos necesarios, a fin de que colaboren con dichas cuadrillas en el restablecimiento de los hilos.

EN EL TELEGRAFO COMERCIAL

El Telégrafo Comercial ha logrado restablecer sus servicios en los tramos comprendidos entre Valparaíso y San Fernando, y desde Chillán hasta Puerto Montt.

Las comunicaciones con Valparaíso y Viña del Mar se han ido restableciendo poco a poco. Además, se han normalizado los servicios con San Felipe, Los Andes y Mineral de "El Teniente".

Actualmente se encuentran varias cuadrillas, con un total de 50 hombres, trabajando en las localidades afectadas y se espera que, en pocos días más, se consiga la normalización de todos los servicios telegráficos interrumpidos.

GRANDES INUNDACIONES EN CAUQUENES

CAUQUENES, 24. — Se han producido grandes inundaciones y el fuerte viento ha dejado en tierra postes del telégrafo y del alumbrado eléctrico, todo lo cual ha creado una situación angustiosa entre los habitantes faltos de recursos de la región.

El Ministro del Interior, don Humberto Alvarez, autorizó ayer a las autoridades del sur, donde el temporal de agua y viento ha causado daños, especialmente en esta zona, invierta fondos de emergencia en las reparaciones correspondientes.

Posteriormente el Ministro de Defensa Nacional señor Duhalde, ordene a las unidades militares que hagan las reparaciones de los servicios de comunicaciones destruidos por el temporal. El Corresponsal.

EN CONCEPCION

CONCEPCION, 24. — El violento temporal que se desencadenó en el país, se prolongó hasta esta zona, ocasionando perjuicios de consideración. Los obreros fueron los más afectados por la fuerza del viento y de la lluvia que ocasionó la inundación de sus calles, produciendo derrumbes de muros.

El río Bío Bío alcanzó con sus aguas un nivel de 3.30 metros sobre el nivel normal.

EL SERVICIO DE FERROCARRILES

El servicio de transporte de los FF. CC. se desarrolló en condiciones casi normales pues únicamente el ramal a Tomé se vió interrumpido a la altura de Liruquén, debido a que la fuerza de las olas socavó el terraplén en que descansan los rieles imposibilitando su uso. Cuadrillas de trabajadores trabajan activamente por establecer esta vía de comunicación. El Corresponsal.

UN VAPOR INGLES A PUNTO DE NAUFRAGAR

TALCAHUANO, 24. — En este puerto la intensidad del temporal de viento y agua alcanzó caracteres alarmantes. En la bahía se encontraban numerosos barcos mercantes nacionales y extranjeros entre los cuales se contaba el "Orduña" y el "Castilla" que estuvieron a punto de ser arrastrados contra la playa por la violencia del viento. Gracias a la actividad desempeñada por sus tripulaciones lograron capear el temporal.

El 21 arribó el "Spelbank" barco inglés procedente de la India, y que viene armado, garreó y se fué en dirección a las rocas frente a El Morro corriendo el serio peligro de estrellarse contra ellas. Felizmente pudo poner en movimiento sus máquinas y salió a capear el viento hasta cambiar de fondeadero. Es un barco de 3.118 toneladas.

Durante el desarrollo del temporal no hubo desgracias personales que lamentar. Los daños recibidos por la ciudad constituyen techumbres voladas, barrios enteros que se anegaron y caídas de algunos muros. Algunos establecimientos industriales fueron inundados, ocasionando pérdidas de considerable valor. El Corresponsal.

EFECTOS DEL VIENTO EN COELEMU

COELEMU, 24. — El fortísimo temporal de viento y lluvias que se desencadenó el martes a las 12 horas, y que por momentos pareció un tornado, causó bastante alarma entre los habitantes, dada la fuerza con que se presentó y los perjuicios causados, siendo los principales la voladura del techo de la Estación de la Bodega de carga, cuyas planchas fueron a caer a bastante distancia; igualmente se volaron las planchas del techo de los pabellones de emergencia que se encuentran instalados en la cancha de deportes; fuera de numerosos cercos caídos y caballetes de casa volados; otros perjuicios que causó el ventarrón fueron la caída de numerosos árboles los cuales causaron accidentes de poca gravedad. Las líneas telefónicas y telegráficas se interrumpieron totalmente y hasta hoy día 23 aún no se reponen totalmente; los ferrocarriles se interrumpieron, llegando sólo hoy día tren hasta Tomé, pues más adelante la vía se encuentra totalmente interrumpida. No se recuerda que en varios años antes, se haya producido semejante huracán, pues la fuerza con que actuó era para un tornado.

Según averiguaciones practicadas últimamente la fuerza del viento causó perjuicios de gravedad en los campos habiendo aplastado algunos animales y caída de galpones, especialmente en el fundo "Las Tranquillas", en que se accidentó un inquilino. El Corresponsal.

DOS PUENTES ARRASADOS EN CUNCO

CUNCO, 24. — Debido a las grandes lluvias caídas en la región durante los últimos días el cauce del río Allipén aumentó en forma considerable arrasando con los puentes que habían en Santa María del Llaima, a la altura de Peuco, quedando con ésto aisladas más de cien personas que habitan las localidades de Chercuén, Curacaleo, Alpehue y otras. El Corresponsal.

LA VOZ DE LAS PROVINCIAS

"LA PATRIA" de Concepción manifiesta a raíz del temporal que azotó la zona central:

"Hace pocos días nos referimos a este tema y a la conveniencia de que se haga algo para la defensa de la población. El Gobierno dispone de recursos especiales en el Presupuesto de la Nación y justo es que dedique una parte de ellos a resolver este problema de las inundaciones, que es tan serio y crea gravísimos trastornos entre las gentes más modestas que viven en las inmediaciones del Bío-Bío y del Andalién, como también del estero Nonguén.

Nosotros no pedimos que se hagan obras de grandes proporciones, que demandarían ingentes sumas de dinero. Nos parece que una suma prudente bastaría para realizar algunos trabajos que, guiados por técnicos, podrían dejar a la ciudad a cubierto de la constante amenaza que se presenta en los inviernos con los desbordamientos de los ríos.

La Municipalidad ya ha iniciado gestiones en este sentido y es de desear que ellas tengan resultado y permitan evitar que en el curso del presente invierno tengamos que presenciar y sufrir inundaciones con todas sus consecuencias".

"LA REPUBLICA" de Linares refiriéndose a este mismo suceso, dice:

"El verdadero temporal que ha azotado a nuestra ciudad en estas últimas venticuatro horas ha dejado de manifiesto que con numerosísimas, por no decir todas, las alcantarillas que se encuentran tapadas y por ello ha hecho posible que sea inundada la ciudad, no sólo en las calles de las afueras, sino en pleno centro comercial, impidiendo ser atravesadas por los peatones.

La gravedad, mejor dicho, la urgencia en darle una pronta solución a este problema que se presenta, no es del caso hacerla valer con argumentos, pues para ello basta el haber transitado por plena calle Independencia en el momento de las lluvias".

"EL DIARIO AUSTRAL" de Temuco, dice al respecto:

"A la primera lluvia persistente de este invierno ha fallado todo: resistencia, defensa y seguridad de los puentes y de las ciudades ubicadas junto a los ríos. Esta perspectiva de desastre es cuestión grave y seria.

No se pueden aducir atenuantes para el servicio fiscal de puentes, cuando se trata de obras nuevas y recién hechas; ni puede permitir el interminable perjuicio que hacen los municipios que saben que sus ciudades son escenarios de repetidos y constantes anegamientos que causan miseria y dolor entre los hogares más humildes, como son los de los barrios de las periferias".

VALPARAISO

Blanco 1161 — Teléfono 4427 — Casilla 109-V.

Se iniciarán las faenas para reflotar el Dique hundido durante el temporal

El lunes o martes zarpará el "Latorre" a Talcahuano. — Las cadenas y anclas que perdieron los destructores, serán recuperadas. — Se iniciaron los sumarios instruídos por la Gobernación Marítima

SERVICIOS FERROVIARIOS SERAN RESTABLECIDOS

Durante todo el día de ayer se continuaron los trabajos inherentes a la reparación de los daños causados por el violento temporal del miércoles, labor que ocupa a centenares de obreros.

En la bahía las actividades se desarrollaron normalmente, manteniendo en todo momento las precauciones necesarias para evitar accidentes causados por los restos de naufragos.

CON EL COMTE. HOFFMANN

Ayer tuvimos ocasión de conversar con el Gobernador Marítimo de Valparaíso, capitán de Navío don Alfredo Hoffmann, respecto a las medidas adoptadas por esa repartición a propósito de los perjuicios causados por el temporal, informándonos que la Capitanía de Puerto a su cargo ha comenzado a instruir sumarios pertinentes, a fin de emitir los fallos correspondientes.

Fuimos informados que los destructores de la escuadra también sufrieron perjuicios por el mar embravecido y que perdieron sus cadenas y anclas, elementos en cuya extracción del mar se trabaja activamente con pleno éxito. Una vez que estas unidades hayan rescatado sus anclas y cadenas abandonarán el molo de abrigo zarpando a Coquimbo, dejando así libre ese sector para que se amarren los vapores "Indus 4", "Pedesco Schwaeger" y el pontón "Lautaro" que recibieron también algunas averías.

EL "LATORRE"

La Superioridad Naval había resuelto que el "Latorre" zarpara ayer rumbo al puerto militar de Talcahuano para reparar sus averías en la proa, pero a última hora se determinó postergar su partida hasta el lunes o martes.

REFLOTAMIENTO DEL DIQUE

Se nos ha informado, asimismo, que la Sociedad Astillero de "Las Habas" propietaria del dique flotante "Valparaíso" que junto con el vapor "Chile" se fueron a pique el miércoles, ha iniciado los estudios necesarios para realizar la maniobra de reflotamiento. Los citados entendidos opinan que esta faena será posible dada la forma en que quedó el dique que está con sus cámaras flotantes sobre el nivel del mar.

LA VIA FERREA

La empresa de los FF. CC. ha trabajado activamente en despejar la vía férrea en el sector comprendido entre las estaciones de Puerto y Barón, adelantándosenos que, a más tardar el martes, quedará normalizado el servicio hasta la estación de término. La vía existente para el servicio de carga con el recinto de la Aduana quedará expedita hoy.

SE INSTRUIRA SUMARIO RELACIONADO CON LAS INCIDENCIAS OCURRIDAS CON MOTIVO DEL ULTIMO TEMPORAL

Entre la Intendencia y la Comandancia en Jefe de la Armada se cambiaron ayer los siguientes oficios:

INTENDENCIA DE VALPARAISO. — Valparaíso, 22 de mayo de 1940.

Ante la desgracia que azota a nuestro puerto y que importa pérdidas de vidas e ingentes daños materiales, me permito insinuar a US. la conveniencia de que se incie un sumario que pudiera abarcar, a juicio del suscrito, los siguientes puntos:

a) Si el temporal que se desencadenó en la madrugada de hoy fué o no previsto;

b) Si, en el caso afirmativo, las autoridades correspondientes dieron el aviso del caso para que los interesados tomaran las medidas de prudencia que son de rigor;

c) Si esas medidas se tomaron efectivamente y efecto que ellas produjeron para evitar o aminorar el mal; y

d) Si producido el temporal se afrontó correcta y decididamente la situación, para paliar sus efectos.

No se oculta al suscrito, que el hundimiento, abordaje y averías de cada nave dará margen a un sumario propiamente judicial ante las autoridades navales correspondientes y de ahí que mi insinuación tienda mas bien a una investigación rápida desprovista de formalidad legal, de carácter esencialmente administrativo y que permita que autoridades y opinión pública se formen un concepto, más o menos cabal, de la actuación que a cada uno ha cabido.

Solo un alto jefe de esa institución nacional pudiera llenar cumplidamente ese cometido.

Lamentando profundamente lo ocurrido, saluda atentamente a US. Aníbal Cruzat Ortega. Intendente de Valparaíso

Señor Director General de la Armada, Vice Almirante, don Julio Allard Pinto. Presente.

COMANDANCIA EN JEFE DE LA ARMADA. — N.o 378. — Valparaíso, 23 de mayo de 1940. SEÑOR INTENDENTE DE VALPARAISO. — DEL COMANDANTE EN JEFE DE LA ARMADA.— 1.o En respuesta al Oficio de US. N.o 12 de 22 del actual, por el que se sirva insinuar a la Comandancia en Jefe de la Armada la instrucción de un sumario relacionado con las desgraciadas incidencias ocurridas con motivo del temporal que azotó a nuestro puerto entre el 21 y 22 del presente, manifiesto a US, que cumpliendo instrucciones impartidas por el señor Ministro de Defensa Nacional, el infrascrito ya había ordenado la instrucción de los sumarios correspondientes.

2.o En cuanto a las informaciones solicitadas en las letras a), b), c) y d) de su antedicho oficio N.o 12, puedo expresar a US. lo siguiente:

a) El temporal fué previsto por la autoridad Marítima en el carácter de mal tiempo, sin poder precisar su intensidad.

b) El mal tiempo fué anunciado por la Oficina Meteorológica Regional que funciona a las órdenes de la Capitanía del Puerto, tanto por las señales convencionales en el Cuartel N.o 1 "Almte. Silva Palma", como asimismo irradiado por las diversas emisoras.

Además, desde el atardecer del día 21, el Bote Salvavidas, a cargo del Capitán Christiansen, recorrió la bahía anunciando a los diversos buques surtos en ella, que se tomaran todas las medidas para recibir al mal tiempo; haciéndose por ello a la mar los buques carboneros "Don Luis" y "Don Benjamín", que se encontraban en el Muelle del Carbón y fuera de la defensa del Puerto Artificial. Con el mismo objeto el Práctico de guardia recorrió los buques atracados.

c) Desde el 15 de abril del año en curso, existen circulares dictadas por la Superioridad sobre las medidas de seguridad de amarras que deben tomar los buques para el caso de anunciarse mal tiempo, las que se hacen cumplir por medio de la Capitanía de Puerto; medidas que las naves tomaron en esta ocasión, en previsión de un temporal.

d) A pesar de las medidas que se adoptaron, casi la totalidad de los buques, dentro del Puerto Artificial, cortaron sus amarras, debido a la intensidad extraordinaria del mal tiempo (fuerza 10).

Además se demostró que las obras portuarias no responden a una protección positiva en el caso de un temporal como el que acaba de desencadenarse.

En lo que respecta al Dique, a pesar de las medidas tomadas por la Sociedad Astilleros Las Habas Ltda., de mantener en forma eficiente el apuntalamiento dentro de él al vapor "Chile", dado los grandes balances que se produjeron, cediendo las camas y se rompieron los puntales del lado de estribor, por cuyo motivo el vapor se inclinó a este lado contra la muralla del Dique, lo que determinó su volcamiento junto con el "Chile".

Saluda a US. Julio Allard Pinto Vicealmirante. Comandante en Jefe de la Armada.

MOVIMIENTO MARITIMO

LLEGADAS

Ayer:

LONTUE, de Iquique.
TENO, de Arica.
FJORDHEIM, de Newport.

Hoy:

ALBERTO HAVERBECK, de Arica.
MAGALLANES, de Punta Arenas.
PUYEHUE, de Punta Arenas.

Mañana:

IMPERIAL, de Nueva York.
MAIPO, de Guayaquil.

SALIDAS

Ayer:

SANTA LUCIA, para Nueva York e intermedio.
APOLO, para Antofagasta.
COYHAIQUE, para Iquique, e intermedios.
ALFONSO, para Coquimbo.
ARAUCO, para Buenos Aires.
DON LUIS, para Lota.

Hoy:

ALLIPEN, para Iquique.
LONTUE, para Iquique, e intermedios.
ALBERTO HAVERBECK, para Corral, e intermedios.

Mañana:

CONTE BIANCAMANO, para Génova, e intermedios.
ALONDRA, para Punta Arenas, e intermedios.

El segundo piso de la estación de Viña del Mar fué destruído por un voraz incendio, ayer en la tarde

El fuego apareció en el entretecho de una casa-habitación, propagándose rápidamente al resto del edificio. — Las oficinas de la estación, ubicadas en el primer piso, sólo recibieron perjuicios por el agua

A las 14 horas de ayer se declaró un incendio en el edificio que ocupa la estación de los ferrocarriles en Viña del Mar, que redujo a escombros todo el segundo piso de esa construcción y causó algunos daños de cierta magnitud, por efectos del agua, en las oficinas de la empresa.

Las primeras averiguaciones hacen presumir que el fuego hizo su aparición en el entretecho del segundo piso, propagándose rápidamente al resto del edificio que fué presa fácil para las llamas, pues era de construcción ligera.

Los voluntarios del cuerpo de Bomberos de Viña del Mar trabajaron laboriosamente para vencer el fuego, pero su abnegada acción se vió dificultada por la escasez de agua, factor que vino a facilitar la acción devastadora de las llamas que en poco tiempo redujeron a escombros todo el piso superior del edificio.

HABITACIONES

El edificio de la estación de Viña del Mar estaba ocupado en su parte alta por la casa-habitación de la familia del señor Enrique Oddo, funcionario de la empresa y por la residencia del Jefe de Estación, don Pedro Retamales, quienes perdieron la casi totalidad de sus muebles y menajes, avaluados en una suma aproximada a treinta mil pesos. Tanto la familia Oddo como el Jefe Estación no tenían seguros sobre sus bienes.

LAS OFICINAS

Las oficinas de la Empresa de los FF. CC., bodega de equipajes, salo de espera, boleterías, etc. que ocupaban la planta baja, recibieron los daños provocados por el agua, salvándose todo el mobiliario, las existencias en bodegas de equipajes, etc., lo que disminuye al mínimo los perjuicios causados por el siniestro.

El Jefe de Transportes de los FF. CC. nos informó en las últimas horas de ayer que el primer piso de la estación será pronto habilitado, para lo cual se derribarán los escombros del segundo piso, procediéndose, en seguida, a techar la planta baja para que las oficinas funcionen normalmente.

OCHENTA MIL PESOS

Se nos informó, asimismo, que los perjuicios sufridos por la Empresa de los FF. CC. del Estado alcanzan a más o menos $ 50.000, cifra a la que sumados los daños por la familia Oddo y el señor Retamales, hacen subir las pérdidas a $ 80.000.

Los intereses del público fueron cuidadosamente cautelados por los funcionarios de los Ferrocarriles, evitándose que los equipajes, bultos, etc., sufrieran perjuicios.

LOS SERVICIOS

Los servicios de la Estación de Viña del Mar fueron instalados provisoriamente ayer en los andenes de la Estación y en algunos carros que allí tiene la empresa, de manera que el público no sufra las consecuencias del siniestro. La venta de boletos se hace en un kiosco que tiene frente a la Plaza de Viña del Mar y que antes fué ocupado por el Expreso Villalonga.

El movimiento de pasajeros no ha sufrido ninguna alteración.

SANTIAGO

NUEVO SERVICIO DE AUTOBUS FUE INAUGURADO EN S. MIGUEL

Su dotación será de 16 autobus y 10 micros

SAN MIGUEL, 24.—Ayer, a las 11 A. M., fué inaugurado el nuevo servicio de Micros y Autobus. Este servicio hará el siguiente recorrido: Terminal en Mapocho, Bandera, Bernardo O'Higgins, Lord Cochrane, Nataniel, San Ignacio, Fernando Lazcano, Avenida Subercaseaux hasta las Mercedes, Gran Avenida, Teresa Vial, San Ignacio, La Marina, Jaraquemada y San Nicolás hasta llegar a la Gran Avenida, donde será su terminal. De vuelta, igual recorrido hasta Fernando Lazcano, Guillermo Eyzaguirre, Plaza Estadio "El Llano", Magdalena Vicuña, San Ignacio hasta límite con Santiago, desde donde seguirán por Franklin, Nataniel, Bernardo O'Higgins, Ahumada, Puente, y terminal de Mapocho.

Cuenta esta nueva línea con 16 autobus y 10 micros dotación que se irá aumentando según las necesidades y sus tarifas serán las siguientes: Microbus, tarifa corriente de $ 1.— Autobus: San Nicolás - Franklin $ 0.20 y, vice-versa. Directo entre terminales $ 0.30.

Las micros y autobus llevarán en forma visible un letrero que dirá; San Nicolás-Mapocho por Estadio "El Llano".

Asistiera las autoridades y vecinos de la Comuna, después de la inauguración se sirvió un almuerzo en honor de los invitados.

Esta nueva línea de Autobus será un gran progreso para las poblaciones de San Nicolás, Lo Vial, La Marina y Albina Castro, que no contaban con ningún medio de movilización.— (Corresponsal).

DE INTERES PARA UD.

ENTRE MILES, DESTACAMOS ESTAS SEIS OFERTAS DE NUESTROS AVISOS ECONOMICOS CLASIFICADOS

¡¡OCASION VENDO!! amoblados dormitorios, comedor y muebles sueltos. Delicias 2456.

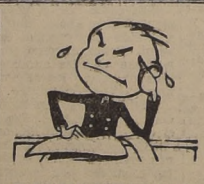

BOTELLAS VACIAS COMpro cualquier cantidad, pagándo los mejores precios, Gay 2728, teléfono 94201.

CONTABILIDAD, TAQUIgrafía, Redacción, Aritmética, Ortografía. Cursos rápidos, individuales, colectivos, diurnos, nocturnos. Escritura máquina; al tacto en quince días.— Solicite prospectos, Instituto de Contabilidad. — Fundado 1922, Santo Domingo 1030; (cerca Puente).

SASTRERIA "MODERNA"; Miguel Teplizky. Copiapó 1057.— Teléfono 5101. — Ofrece ternos, abrigos, sobre medida, entregados con 100 pesos y 15 semanales.

¡¡¡DEMOLICION!!!!, COMpra-venta materiales de construcción, puertas, ventanas standard.— Avenida General Bustamante 772.— Teléfono 45184.

MAESTRO MARCOS Especialidad calzado ortopédico. Esmeralda 834. Fono 68666.

AVISE UD. EN "LA NACION"

"ITALIA"

"CONTE BIANCAMANO"

(25,000 Tons.)

SALDRA EL 26 DE MAYO A LAS 17 HORAS

para Antofagasta, Iquique, Arica, Callao, Guayaquil, Buenaventura, Balboa, Cristóbal, La Guayra, Las Palmas, Gibraltar y Génova

AGUSTINAS ESQUINA BANDERA — SANTIAGO
TELEFONO 84402

Salida Llegada

A Nueva York e intermedios
M/N. "IMPERIAL" . . . 4 Junio 23 Junio

A Guayaquil e intermedios
Vapor "FRESIA" . . . . 31 Mayo 12 Junio
Vapor "MAIPO" . . . . 7 Junio 20 Junio

SANTIAGO, AGUSTINAS 1109 — TELEFONO 80238

Cía. Sud-Americana de Vapores

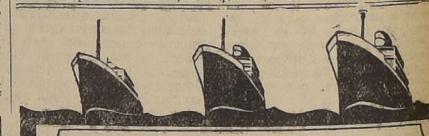

FERROCARRILES DEL ESTADO
SERVICIO MARITIMO

POSTERGACION

Debido al último temporal el vapor "VILLARRICA" no saldrá para el Sur hasta NUEVO AVISO

Vapor "ALONDRA"

En su viaje al Sur saldrá el martes 28 de Mayo, a las 12 horas. — Tocará en: TOME, TALCAHUANO, CORONEL, PUERTO MONTT, CASTRO, CHONCHI, PUNTA ARENAS y PUERTO NATALES.

(ATRACADO AL SITIO C.)

Para mayores datos, dirigirse a los:

FERROCARRILES DEL ESTADO
(SERVICIO MARITIMO)

Of. Fletes y Pasajes, Hall Estación Puerto. Casilla 105 - — Tel. 3149. VALPARAISO

Departamento Marítimo. — Agustinas 1086.— Tel. 88708. Casilla 2918. SANTIAGO.

PARTIDO RADICAL

CENTRO DE PROFESORES RADICALES DE SANTIAGO.— Bajo la Presidencia de don Ismael Morales Pezoa y la señorita Amelia Amunátegui como Secretaria, celebró asamblea el Centro de Profesores Radicales de Sigo.

La Secretaria de Cultivo, señora Fidelina Gómez, dió a conocer su plan de trabajo, entre lo que cabe mencionar e Orfeón de Profesores, ya organizado, que inició sus labores el domingo 19, a las 10 horas.

El Tesorero, señor Vicente Busto Pérez, fijó los días martes, de 19 a 20 horas, para la atención en la Secretaría, Amunátegui 43.

La Comisión Electoral, manifiesta a los socios que pueden pasar por la Secretaría a firmar el nuevo Registro.

Se abrió debate sobre el Proyecto Económico, coincidiendo todos los asambleistas en calificar dicho proyecto como muy mal concebido, ya que establece numerosas castas económicas, en materia de trabajar en distintos escalafón del establecimiento. A este respecto, se aprobó, por unanimidad, un voto en el cual se manifiesta que el ideal democrático de la Escuela Común continúa sin solución; que en el proyecto económico se perpetúan las castas económicas del Magisterio; que los intereses de la rama primaria no han sido considerados al designar las comisiones del Proyecto Económico y del Escalafón, y que los maestros de las escuelas primarias continúan constituyendo la clase más desnivelada en cuanto a los beneficios del magisterio.

Finalmente, se adoptaron los siguientes acuerdos: Protestar por que en la Educación Primaria se introduzca el divisionismo, con grave perjuicio para la unidad funcional; solicitar que, en todo lo que atañe a la educación primaria y a su personal, se tome en cuenta al personal respectivo en proporción a su número; designar una comisión de tres miembros que pongan estos acuerdos en conocimiento de los parlamentarios, y hacer un llamado de disciplina a todos los profesores Radicales de Santiago.

PARTIDO DEMOCRATICO

CENTRO BONIFACIO VEAS, 5.a COMUNA

Este Centro reunido extraordinariamente acordó aplaudir en forma muy especial la actitud del Centro de Estudios al tomar la iniciativa de trabajar en pro de la Unificación Demócrata-Democrática, demostrando con esto el alto espíritu frentista que anima a sus dirigentes.

E igualmente se acordó que los militantes de este Centro se incorporarán al Centro de Estudios, pasando a ser una Seccional de dicha institución, por lo cual se ruega concurrir el día de hoy a las 19 horas, a San Diego 164.

PARTIDO SOCIALISTA

SECCIONAL MAIPU.— En asamblea última acordó un enérgico voto de protesta por la detención arbitraria de que fueron víctimas algunos militantes el lunes pasado, en circunstancias que pegaban carteles relacionados con la concentración del 21. Responsabilizan de estas detenciones al Inspector y Secretario Municipal, Carlos Brito y Alberto Silva.

Protesta, además, por la actitud asumida por un Sargento de Carabineros de la Tenencia, al insultar y amenazar de hecho a uno de sus militantes, sin embargo de haber sido explicado que la propaganda que hacían era en favor del gobierno.

SE CONSTITUYO EL CENTRO DEMOCRATICO "LUIS MUÑOZ MOYANO"

Ayer se constituyó en la vecina Comuna de La Cisterna, el Centro de Propaganda Democrático "Luis Muñoz Moyano".

El directorio quedó compuesto en la siguiente forma:

Presidente honorario, Diputado don Luis Muñoz Moyano; vicepresidente honorario, don Julio Olavarría, Director General de Prisiones; directores honorarios: Diputado don Pedro Cárdenas Núñez, don Arturo Muñoz Gamboa, Diputado don Dionisio Garrido; don Leonidas Leyton y don Manuel Araya, presidente de la Junta Comunal Democrática de Cisterna.

El directorio efectivo es el siguiente: Presidente, don Edmundo Trujillo C.; vicepresidente, don Ruperto Contreras; secretario general, don Eugenio Boisset; secretario de finanzas, don Luis Parada; secretario de agitación y propaganda, don Carlos Dávila, y secretario político, don Gilberto Olavarría.

El Centro celebrará asamblea semanalmente los días miércoles a las 19 horas, en Av. Goycolea N.o 54, Tel. 379 Cist., local del Club Social de dicha Comuna.

EN VOTACION POLITICA, LA MAYORIA DE LA CAMARA DE DIPUTADOS ACORDO ACUSAR ANTE EL SENADO AL EX MINISTRO DE RR. EXTERIORES

Causó estupor la revelación hecha por el diputado señor Rossetti, de que un diputado católico le aconsejó no intervenir en la defensa. — El cargo más grave contra el señor Ortega fué desechado. — El señor González von Marées fué acusado de servir de instrumento a la Derecha

En conformidad a lo acordado previamente, ayer la Cámara de Diputados celebró dos sesiones para continuar estudiando la proposición de acusación constitucional, formulada por diez diputados derechistas contra el ex Ministro de Relaciones Exteriores, don Abraham Ortega, por el "affaire" de los judíos.

Como en los días anteriores, ayer hubo intensa expectación en los círculos políticos en torno a esta incidencia, expectación que se tradujo en una extraordinaria afluencia de público a las tribunas y galerías.

LA SESION DE LA MAÑANA

A las 11.15 se abrió la sesión, presidida por el señor Carlos Cifuentes, y el señor González von Marées continuó sosteniendo la acusación.

El señor González insistió en los tres puntos primitivos de la acusación, o sea: haber el señor Ortega cometido los delitos de concusión (punto que había sido desechado por la unanimidad de la comisión informante) y de atropellamiento de las leyes, y haber comprometido gravemente el honor nacional. Para insistir en el primero continuó examinando los documentos que la comisión tuvo en vista y, de manera especial, la circular enviada a sus agentes en el tráfico de autorizaciones por el hebreo Neublun, residente en Sao Pablo (Brasil), y la enviada a los cónsules por el ex Ministro de Relaciones acusado, para que se diese toda clase de facilidades en esas visaciones, afirmando la existencia de similitud entre ambos documentos. Sobre esta base, declaró que el señor Ortega está implicado en el negocio incorrecto.

A las 12.35 pasa a presidir el señor Gregorio Amunátegui.

El señor González von Marées terminó sentenciando que si la Cámara no acuerda acusar al señor Ortega del delito de concusión, será ella también cómplice del mismo delito.

HABLA LA DEFENSA

Se concedió la palabra al diputado radical señor Aurelio Benavente, quien defendió el voto disidente de la minoría de la comisión, que absuelve de toda responsabilidad al señor Ortega.

Al término de la sesión, quedó con la palabra el señor Benavente.

LA SESION DE LA TARDE

No obstante estar anunciado el comienzo de la sesión para las 15 horas, desde antes de las 14 había una enorme cantidad de gente, esperando que se abriesen las puertas del Congreso, para tomar colocación en tribunas y galerías.

El señor Benavente continuó desarrollando su argumentación en defensa del señor Ortega y de acuerdo con el voto disidente, firmado por él y su colega señor Masson.

Como reglamentariamente disponía de dos horas para su alegato y le restaba gran parte de este tiempo, concedió interrupciones, sucesivamente, a los señores Carlos Contreras Labarca y Juan B. Rossetti.

EL PARTIDO COMUNISTA

La intervención del señor Contreras tuvo por objeto responder a la afirmación hecha por el señor González von Marées en la comisión, de que el Partido Comunista y los diputados don Marcos Chamudes y don Amador Pairoa habían participado en el negocio.

Manifestó que el señor González no había tenido la valentía de repetir este cargo en la Cámara y que, al saber que él orador lo iba a refutar, había huido de la sala de sesiones.

Explicó a este respecto la procedencia del dinero que tiene el Partido Comunista.

Cuando daba esta explicación, llegó a la sala el señor González y un señor diputado dijo: "Ya llegó el fugado".

El señor Contreras terminó manifestando que el señor González había hecho esta afirmación jurando por el honor de su madre, y declaró que un hombre que invoca el nombre de su madre para afirmar una mentira carece del derecho de ocupar un asiento en la Cámara. Dijo también que el acusador procedía como instrumento de la reacción.

INTERVIENE EL SR. ROSSETTI

Cedida la palabra al señor Rossetti, empezó llamando a los diputados derechistas a tener serenidad para juzgar este caso, y reveló que un diputado católico, pocos momentos antes, le había aconsejado que no se metiera en el debate, que "dejara que los radicales, el Gobierno y el señor Ortega se fregaran".

Esta revelación, que no fué controvertida, causó estupor, porque era la demostración evidente de que la Derecha estaba procediendo en este grave asunto, en que está comprometida la honra de un ex Ministro de Estado y el prestigio del país, con criterio esencialmente político.

En seguida analizó uno a uno los argumentos del diputado acusador, para llegar a la conclusión de que sus argumentaciones carecían de base sólida y que, por el contrario, los mismos testimonios invocados por aquél, demostraban que el ex Ministro de Relaciones había procedido con el propósito de corregir o impedir abusos. A este mismo respecto, manifestó que se había entablado una verdadera lucha entre varios cónsules, que se acusaban mutuamente de incorrecciones.

Analizó también el trabajo realizado por la comisión informante, diciendo que ese trabajo era digno de risa, porque no había aprovechado la existencia de documentos capaces de dar la clave de la existencia de los verdaderos culpables.

El discurso del señor Rossetti llamó la atención por la precisión de sus afirmaciones y la forma demoledora en que fué destruyendo, uno a uno, los cargos formulados.

CONCOMITANCIA DERECHISTA

Dentro del mismo tiempo del señor Benavente, intervino el señor Chamudes, para afirmar que el señor González von Marées procede en este caso de acuerdo con un destacado político derechista, a cambio de que no se le haga efectivo el cobro de una deuda de cuarenta mil pesos.

Durante este discurso fué suspendida momentáneamente dos veces la sesión, por haberse producido desórdenes en la sala, en que tomaron parte diputados de los diversos bandos.

EMPIEZAN LAS VOTACIONES

Dentro de la hora destinada a las rectificaciones, usaron de la palabra varios diputados, entre ellos el señor Boizard, quien declaró que, efectivamente, el señor González no ha tenido respeto ni por las vidas ni por las honras ajenas.

A continuación, llegadas las 18 horas, se entró a las votaciones.

Durante éstas, varios diputados fundaron sus votos.

Se votó primero la cuestión previa, planteada por el señor Claro, en orden a que la acusación no había sido formulada dentro del plazo constitucional.

El resultado fué 37 votos por la afirmativa y 45 por la negativa. En consecuencia, la Cámara declaró que estaba dentro del plazo constitucional.

En seguido, fué votada por partes la acusación misma, dando los siguientes resultados:

Primer cargo: haber el señor Ortega cometido el delito de concusión, fué rechazo por 43 votos contra 42 y 13 abstenciones;

Segundo cargo: haber atropellado las leyes, aprobado por 47 contra 34 y 2 abstenciones; y

Tercer cargo: haber comprometido gravemente el honor nacional, aprobado por 56 votos contra 30 y 2 abstenciones.

ACUSACION ANTE EL SENADO

En consecuencia, quedó acordado acusar al señor Ortega ante el Senado por los dos últimos cargos.

Fueron designados para sostener esta acusación los señores Ricardo Boizard, Jorge González von Marées y Edmundo Fuenzalida.

Después de que el Senado falle, los antecedentes serán enviados a la justicia ordinaria.

RESULTADO DE LAS VOTACIONES

Un grupo de desconocidos lo agredió en Bandera cerca de Alameda, a las 21 horas, ocasionándole una herida grave en la cabeza

CON PRONOSTICO RESERVADO FUE TRASLADADO DE LA ASISTENCIA PUBLICA A SU DOMICILIO

Anoche, alrededor de las 21 horas, un grupo de más o menos 15 individuos, asaltó en la calle Bandera al llegar a la Avenida Bernardo O'Higgins, al diputado radical - socialista don Juan B. Rossetti, originándole una herida contusa de carácter grave, que lo hizo caer al suelo y perder el conocimiento.

En medio de la confusión que produjo el hecho, los asaltantes huyeron en dirección a la calle Moneda, dispersándose poco a poco en grupos aislados, lo que hizo imposible su detención.

Llamada la Asistencia Pública, el señor Rossetti fué conducido a la Posta Central, donde se le prestaron las primeras atenciones del caso, y una vez que hubo recobrado el conocimiento; fué enviado a su casa-habitación.

La herida del señor Rossetti está ubicada detrás de la oreja derecha, y por las características que presenta, se supone que haya sido ocasionada por una pedrada que le lanzaron sus asaltantes.

Durante su permanencia en la Asistencia Pública, el señor Rossetti fué visitado por numerosas personalidades, entre ellas los Ministros del Interior y de Relaciones Exteriores, quienes no pudieron hablar con el enfermo por prescripción médica.

COMO SE PRODUJO EL ASALTO

Según personas que se encontraban en las inmediaciones del sitio en que se produjo el asalto éste fué consumado en la esquina de las calles Bandera y La Bolsa, en los momentos en que el señor Rossetti iba solo en dirección a la Avenida Bernardo O'Higgins, poco después de haberse separado del diputado señor Parrázaval, con quien salió de la Cámara.

Los mismos informantes, con quienes tuvimos oportunidad de conversar anoche, nos manifestaron que habían visto a los asaltantes en los momentos en que huían en dirección al centro de la ciudad, en circunstancias que algunos de ellos iban colocándose sus cinturones, lo que hace admisible la hipótesis de que la herida que recibió el señor Rossetti pueda haber sido ocasionada con éstos.

UN ASALTO PREVIO

Con anterioridad el suceso que dejamos relatado, se había producido otro asalto al local del Partido Radical Socialista, ubicado en la calle Huérfanos N.o 1524, en donde un grupo de individuos penetró en forma violenta, golpeando a una dama y a algunos militantes de dicho Partido.

Hay fundados motivos para pensar que los autores de este asalto fueron los mismos que agredieron momentos después, en forma cobarde, al diputado señor Rossetti.

La filiación de estos individuos está ya en poder de la policía de Investigaciones, la cual inició anoche mismo las pesquisas del caso, las que seguramente culminarán hoy con las detención de los culpables.

ALGUNOS ANTECEDENTES

Por otra parte, existen antecedentes para deducir que los dos hechos interiores están estrechamente relacionados con un incidente que se produjo anteayer en la calle Compañía, frente al edificio del Congreso Nacional, y en el cual actuaron algunas personas pertenecientes a la Vanguardia Popular Socialista.

En efecto, en los momentos en que se retiraba del recinto del Congreso el diputado don Amador Pairoa se le acercaron en son de desafío y, después de dirigirle algunos insultos y frases amenazantes, pretendieron agredirlo de hecho, lo que se evitó gracias a la actitud resuelta del señor Pairoa.

Los mismos sujetos, que formaban un número de más o menos veinte, trataron también de agredir a otros parlamentarios, entre ellos los señores Chamudes, Vega, Baeza y Contreras Labarca, quienes también obraron en forma enérgica, logrando desbaratar el círculo en que pretendían encerrarlos.

Estos incidentes fueron presenciados por numerosas personas, las cuales han proporcionado a la policía los detalles del caso, a fin de contribuir a la filiación de los asaltantes.

MOVILES

En los círculos políticos se han hecho diversos comentarios alrededor de estos sucesos, existiendo la presunción de que ellos están relacionados con la actitud asumida por el señor Rossetti y otros parlamentarios de izquierda, al defender en la Cámara de Diputados al ex Ministro de Relaciones Exteriores, don Abraham Ortega, de la acusación formulada por el jefe de la Vanguardia Popular Socialista.

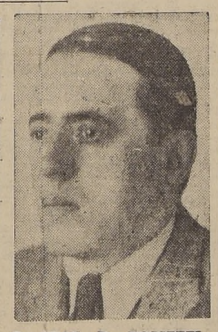

D. JUAN B. ROSSETTI

CUENTA DEL COMITE DE LA JUVENTUD RADICAL

Con motivo de un debate de carácter reglamentario promovido en la última reunión del Consejo Provincial de la Juventud Radical de Santiago y que ocupó toda la hora, la sesión en que los secretarios del Comité Ejecutivo debían de dar cuenta de la labor que han desarrollado frente a esa directiva, se acordó realizar esta tarde a las 16 horas, en Amunátegui 43.

Hoy harán uso de la palabra el presidente provincial de la J. R., señor Desiderio Arenas, y los secretarios, señores Mario Riquelme, Juan Honorato, Guillermo Guerra, Pedro Davis y Daniel Egas.

Existe verdadero interés por escuchar la cuenta política del líder del radicalismo joven de Santiago, señor Arenas, ya que en su discurso se referirá a varios problemas de alto interés político y económico del país y fijará, una vez más, la posición de esa colectividad juvenil.

Hubo acuerdo también para suspender, hasta que no se cumpla un trámite interno, la presentación de candidatos a diputados y municipales del tercer distrito de la Juventud Radical Provincial.

Finalmente, se nos ha rogado citar a todos los delegados de la J. R. de Santiago para la reunión de esta tarde, en que, como lo hemos anotado, dará la cuenta del Ejecutivo.

FUE ASALTADO ANOCHE EL DIPUTADO D. JUAN B. ROSSETTI

Un grupo de desconocidos lo agredió en Bandera cerca de Alameda, a las 21 horas, ocasionándole una herida grave en la cabeza

CON PRONOSTICO RESERVADO FUE TRASLADADO DE LA ASISTENCIA PUBLICA A SU DOMICILIO

Anoche, alrededor de las 21 horas, un grupo de más o menos 15 individuos, asaltó en la calle Bandera al llegar a la Avenida Bernardo O'Higgins, al diputado radical - socialista don Juan B. Rossetti, originándole una herida contusa de carácter grave, que lo hizo caer al suelo y perder el conocimiento.

En medio de la confusión que produjo el hecho, los asaltantes huyeron en dirección a la calle Moneda, dispersándose poco a poco en grupos aislados, lo que hizo imposible su detención.

Llamada la Asistencia Pública, el señor Rossetti fué conducido a la Posta Central, donde se le prestaron las primeras atenciones del caso, y una vez que hubo recobrado el conocimiento; fué enviado a su casa-habitación.

La herida del señor Rossetti está ubicada detrás de la oreja derecha, y por las características que presenta, se supone que haya sido ocasionada por una pedrada que le lanzaron sus asaltantes.

Durante su permanencia en la Asistencia Pública, el señor Rossetti fué visitado por numerosas personalidades, entre ellas los Ministros del Interior y de Relaciones Exteriores, quienes no pudieron hablar con el enfermo por prescripción médica.

COMO SE PRODUJO EL ASALTO

Según personas que se encontraban en las inmediaciones del sitio en que se produjo el asalto éste fué consumado en la esquina de las calles Bandera y La Bolsa, en los momentos en que el señor Rossetti iba solo en dirección a la Avenida Bernardo O'Higgins, poco después de haberse separado del diputado señor Parrázaval, con quien salió de la Cámara.

Los mismos informantes, con quienes tuvimos oportunidad de conversar anoche, nos manifestaron que habían visto a los asaltantes en los momentos en que huían en dirección al centro de la ciudad, en circunstancias que algunos de ellos iban colocándose sus cinturones, lo que hace admisible la hipótesis de que la herida que recibió el señor Rossetti pueda haber sido ocasionada con éstos.

UN ASALTO PREVIO

Con anterioridad el suceso que dejamos relatado, se había producido otro asalto al local del Partido Radical Socialista, ubicado en la calle Huérfanos N.o 1524, en donde un grupo de individuos penetró en forma violenta, golpeando a una dama y a algunos militantes de dicho Partido.

Hay fundados motivos para pensar que los autores de este asalto fueron los mismos que agredieron momentos después, en forma cobarde, al diputado señor Rossetti.

La filiación de estos individuos está ya en poder de la policía de Investigaciones, la cual inició anoche mismo las pesquisas del caso, las que seguramente culminarán hoy con las detención de los culpables.

ALGUNOS ANTECEDENTES

Por otra parte, existen antecedentes para deducir que los dos hechos interiores están estrechamente relacionados con un incidente que se produjo anteayer en la calle Compañía, frente al edificio del Congreso Nacional, y en el cual actuaron algunas personas pertenecientes a la Vanguardia Popular Socialista.

En efecto, en los momentos en que se retiraba del recinto del Congreso el diputado don Amador Pairoa se le acercaron en son de desafío y, después de dirigirle algunos insultos y frases amenazantes, pretendieron agredirlo de hecho, lo que se evitó gracias a la actitud resuelta del señor Pairoa.

Los mismos sujetos, que formaban un número de más o menos veinte, trataron también de agredir a otros parlamentarios, entre ellos los señores Chamudes, Vega, Baeza y Contreras Labarca, quienes también obraron en forma enérgica, logrando desbaratar el círculo en que pretendían encerrarlos.

Estos incidentes fueron presenciados por numerosas personas, las cuales han proporcionado a la policía los detalles del caso, a fin de contribuir a la filiación de los asaltantes.

MOVILES

En los círculos políticos se han hecho diversos comentarios alrededor de estos sucesos, existiendo la presunción de que ellos están relacionados con la actitud asumida por el señor Rossetti y otros parlamentarios de izquierda, al defender en la Cámara de Diputados al ex Ministro de Relaciones Exteriores, don Abraham Ortega, de la acusación formulada por el jefe de la Vanguardia Popular Socialista.

CLUB DEMOCRATICO "ANGEL GUARELLO"

Hoy se efectuará la manifestación que esta institución ha organizado en honor de su presidente, don Armando Martínez, en el local de Bascuñán 55, a las 21 horas. Las adhesiones se reciben en la secretaría.

CITACIONES POLITICAS

ASAMBLEA R. FEMENINA de SAN MIGUEL.— Cita a sesión extraordinaria hoy, a las 15 horas, en Avda. Central N.o 1141. Tabla: Elección del nuevo Directorio.

PARTIDO RADICAL SOCIALISTA, QUINTA COMUNA.— Cita para hoy, a las 21 horas a sesión de Directorio, en su nuevo local, ubicado en O'Higgins N.o 1720.

CENTRO DE ESTUDIOS DEL PARTIDO DEMOCRATICO — Cita a sesión extraordinaria para hoy, a las 19 horas, en su local de San Diego 164. Se tratará la próxima lucha interna en la Agrupación de Santiago y todo cuanto se relaciona con la unificación Demócrata-Democrática.

AGRUPACION DEMOCRATA QUINTA NORMAL.— Cita a los miembros del Directorio del Centro Democrático de esta Comuna, para mañana, a las 10 horas.

PARTIDO DEMOCRATICO, CENTRO "LOS PROVINCIANOS".— Cita a sesión extraordinaria para hoy, a las 20 horas, en San Diego 164. Se encarece la asistencia de los militantes de la Brigada Juvenil Provinciana.

PARTIDO DEMOCRATICO, CENTRO ACCION Y TRABAJO 10.a COMUNA.— Se cita a todos los Presidentes y Directores de los Centros de la 10.a Comuna y Delegados de otros centros, a asamblea para mañana, a las 10 horas, en Ñuble 372.

PARTIDO COMUNISTA, SECTOR 4.— Cita para hoy, a las 19 horas en Tucapel 411, al Comité local, al Secretariado de las Células del Sector y a los señores Zagal, Silva, Feldman y señorita Estela López, a fin de que den cuenta de los cargos que se les ha encomendado.

SECCIONAL "LENIN" DE LA F. J. S.— Cita a todos los miembros de ella a un ampliado a verificarse hoy, a las 19 horas, en Avd. B. O'Higgins 1672.

PARTIDO SOCIALISTA, COMITE REGIONAL DE SANTIAGO.— La Secretaría de Agitación y Propaganda cita a todos los Secretarios de Propaganda de la Provincia, a un ampliado que se verificará mañana, a las 10 horas, en Avda. B. O'Higgins 1673.

MANIFESTACION JUVENIL a D. PEDRO CASTELBLANCO

La Juventud Radical ofrecerá hoy una comida a don Pedro Castelblanco, con motivo de su designación como vice-presidente de la Junta Central del Partido Radical, además de servirle como un franco reconocimiento a la labor doctrinaria que le ha correspondido durante su actuación política y desagraviarlo de los ataques de que ha sido objeto por parte de la prensa de oposición. Esta manifestación se verificará en calle Puente N.o 765 y a ella asistirán destacados miembros del Partido y de la Juventud Femenina.

HOY SESIONARA EL CENTRO TORREALBA

Hoy, a las 19.30 horas, se reunirá en sesión el Directorio del Centro Democrático, Zenón Torrealba, en su Club Social de Puente 682.

En su sesión anterior, presidida por el titular Diputado Cárdenas, el Decreto acordó llamar a asamblea general de centristas para el próximo miércoles 29 del presente, a las 20 horas, con el fin de resolver importantes materias de orden político y sobre labor a desarrollar en la Agrupación Democrática de Santiago.

En la misma sesión se tomó conocimiento de numerosas solicitudes de ingreso de asociados, incluso de antiguos miembros del Centro Zenón Torrealba que vuelven a sus filas a raíz de la unificación hecha hace algunos meses por la Agrupación Demócrata Unitaria y Frentista que aportó a la Agrupación Democrática varios centenares de ciudadanos activos.

Queda hecha la citación para la asamblea del lunes 27.

CLUB RADICAL FUE ALLANADO ANOCHE

En cumplimiento de una orden del 2.o Juzgado del Crimen, personal de Investigaciones allanó anoche el Club Radical, ubicado en la calle Amunátegui.

Esta diligencia fué cumplida más o menos a las 22.30 horas, encontrándose en el recinto del club a unas treinta personas que jugaban al poker.

No hubo detenciones, por ser este juego permitido legalmente.

EL NUEVO

HUDSON SEIS

1940

HUDSON presenta los vencedores en todas las categorías de precios populares

El nuevo Hudson Seis... El nuevo Hudson Ocho y el Super Seis... Los nuevos Sedanes Country Club

Juan Manuel Bengolea

SANTIAGO.

DELICIAS 916 Tel. 65874 — DIECIOCHO 745 Tel. 80140

LA OLA DE FRIO SE PROPAGA A TODO EL VALLE CENTRAL

La depresión cruza el extremo Sur del país. — Boletín del Observatorio del Salto

Los meteorogramas recibidos en la radio del Observatorio del Salto en las últimas 24 horas, anuncian que la depresión atmosférica está cruzando el extremo sur del país, manteniéndose el barómetro en Magallanes en 736 milímetros.

El barómetro ha subido considerablemente en la región central, formándose un centro de alta presión superior a 770 milímetros.

Sin embargo, como persiste el desnivel barométrico en la región, sur, continúa el mal tiempo en aquella zona, observándose nublados y lluvias parciales.

Una intensa **ola de frío** ha invadido todo el valle central después del último temporal. El descenso de la temperatura ha sido general desde Santiago hasta Puerto Montt.

Después de un intervalo de bonanza se espera la llegada de una nueva depresión. La periodicidad ha sido de ocho, seis y cuatro. La serie de depresiones terminará con una gran invasión de aire polar, de acuerdo con las previsiones enviadas en el último informe a los agricultores.

SOBRE DESIGUALDAD TRIBUTARIA, HABLO D. GMO. GANDARILLAS

Auspiciada por la Asociación de Empleados de la Contraloría General de la República, se verificó ayer en la Universidad de Chile una conferencia del Asesor Jurídico de la Contraloría, señor Guillermo Gandarillas Miranda.

El tema tratado fué: "La Desigual Repartición de los Tributos".

El conferenciante examinó a través de las estadísticas, la realización en la práctica del precepto constitucional que asegura a todos los habitantes de la república la igual repartición de los impuestos.

Después de hacer un bosquejo de la historia tributaria de Chile, entró a analizar el período de 1929-1939, en el cual se hace más palpable —a su juicio— la desigual repartición de los impuestos, debido especialmente al aumento exhorbitante de los impuestos indirectos, —entre los cuales el impuesto a las importaciones representa casi el 50 o|o de las entradas del país— impuesto que no atiende a la capacidad tributaria de los individuos sino al consumo que ellos hagan de los productos, y que ha tenido por consecuencia un alza en el costo de la vida.

Impone prisión de 38 apristas Legación japonesa en el Perú

El Comité Aprista Peruano radicado en esta ciudad se ve en la necesidad de llevar a conocimiento de la opinión libre de América, hechos de la actual política peruana que desdicen todas las promesas del actual Gobierno presidido por el señor Manuel Prado Ugarteche.

Frente a las declaraciones públicas del aprismo peruano propugnando una convivencia democrática libre de temores conspirativos de su parte, parece que el Gobierno ha creído táctico y estratégico sorprender nuestra parcialidad y conculcar derechos elementales de la ciudadanía apresando a 38 dirigentes de nuestro partido, allanando domicilios en provincias y restableciendo épocas sombrías que sufrió el pueblo peruano y que América entera condenó con energía.

Aún queremos esperar que la serenidad recobre sus virtudes y que el Gobierno observe consecuencia con sus recientes declaraciones democráticas. Pues, a nosotros, se nos hace difícil comprender este inaólito procedimiento cuando tenemos ante nuestros ojos la reciente declaración de nuestro partido como insospechable garantía de respeto a las leyes y a las autoridades constituídas. Contra este sincero enunciado de nuestra inmediata acción política, nada tiene el Gobierno del señor Prado que pueda exhibir en nuestra contra. Y es de lamentar que las incidencias populares contra el predominio insolente de los japoneses en el Perú haya servido de base para atacarnos.

Ya el cable nos había informado sobre las exigencias diplomáticas del Japón. Las arrogantes declaraciones del portavoz del Ministerio de RR. EE. del Japón, censurando que "el ejército peruano hubiera permanecido inactivo durante 24 horas mientras las turbas hacían manifestaciones antiniponas", y otras lindezas altisonantes del diccionario imperialista, no nos hacía sospechar su decisiva influencia sobre los derechos políticos de un pueblo libre desde 1821. Sabemos de sobra que el imperialismo japonés detenta la más rica zona algodonera del Perú y tiene el dominio absoluto del pequeño comercio en todo el país desde la capital hasta el último fundo. Y es igualmente conocido el turbio negocio de la inmigración japonesa auspiciada por connotados civilistas que acompañaron el Gobierno de Benavides y que aún están adheridos a la máquina gubernativa. Pero lo que no llegamos a comprender es la blanda condescendencia de un gobierno llamado a defender con energía los derechos inalienables de sus conciudadanos. Menos, si para contestar sus compromisos diplomáticos echa mano a un recurso peligroso, tanto para la unidad nacional a que aspira sinceramente el pueblo peruano, como para la seguridad política y económica de América frente a la inquietante voracidad imperialista.

La actitud de desafío y amenaza en el Pacífico por el imperialismo japonés debe tener alerta a todos los pueblos del continente. La prisión de nuestros compañeros y la persecución decretada sobre Haya de la Torre y otros dirigentes, es una clarinada de su vanguardia anti-imperialista.—Luis López Aliaga, Secretario General del CAPS. — Santiago, 23 de mayo de 1940".

EQUIPAJES Y ENCOMIENDAS CONTRA REEMBOLSO DESPACHADOS POR FERROCARRIL QUE HAN SIDO DEVUELTOS

DESTINO	REMITENTE	CONSIGNATARIO
A ALAMEDA		
San Fernando	Dell Orto y Cía. Ltda.	J. Cáceres
Rancagua	Landea Galmez y Santos	G. Faust
La Unión (2)	Landea Galmez y Santos L. de	Lafuente-A. Vergara.
Rancagua	Brain, Demartini Ltda.	J. Hernández
Osorno (2)	Brain, Demartini Ltda.	H. Vargas-C. Cáceres
Rancagua	F. Fajardo e Hijos	R. Torres
Rancagua	El Hogar	J. Apablaza
Temuco	Eduardo Hortal	O. Troncoso
Río Negro	Eduardo Hortal	M. Carrillo
Caldera	Baudet. Bonnefoy y Cía.	J. Lira
Copiapó	García y Cía.	L. Aldrez
Los Angeles	Casa Amar Hnos.	A. Germany
San Antonio	Eduardo Costoya	P. Fuentes
Talagante	Selman Vercellino	T. Victoria
Pto. Varas	Víctor Grimberg	R. Bustamante
Pto. Montt	Víctor Grimberg	G. Aguila
Pto. Montt	Kulempkamff. Knoop y Cía.	Z. Vargas
Osorno	Imaco Soc. Ltda.	V. Morh
Corte Alto	Laboratorio Chile	A. Imperiales
Río Negro	Víctor Busch	D. Cárcamo
San Fernando	Mauricio Cohen	F. Weltzel
Lontué	Instituto Seroterápico	F. Vargas
Los Angeles	Besa y Cía. S. A. C.	J. Arbea
Chillán	Ebeling y Cía.	T. de Fuentes
Chillán	Manuel Molina Canales	J. Opazo
Valdivia	Ehrlich y Silberstein	L. de Bórques
Valdivia	Davis y Cía.	Pelit y Cía.
Lebu	Casa Ehni.	J. Lascorret
A MAPOCHO		
Nancagua	Juan Ilevichy y Cía.	A. Riveros
Nancagua	Weskott y Cía.	F. Riesco
Lipingue	Emp. Editorial Zig-Zag	P. Labbé
Quillota	Gath y Chaves Ltd.	R. Vásquez
Carrera Pinto	Gath y Chaves Ltd.	A. Martínez
Chañaral	Gath y Chaves Ltd.	U Ardiles
San Javier	M. Grossman y Cía.	M. Délano
Temuco	Cía. General de Anilinas	C. Nass
Temuco	Butto y Cía.	C. Della
Curacautín	Importadora de Papel	Y. Sánchez
San Felipe	Landea, Gálmez y Santos	H. Mesías
Salado	Bitrán y Tellas	J. Castillo
Ovalle	Mario Díaz	L. Chávez
A CARGA A ALAMEDA		
Linderos	Soc. Nacional de Agricultura	F. Grez
Cauquenes	Soc. Nacional de Agricultura	E. Arce
Concepción	Alfredo Délano	G. y Villarreal

CONCURSO ELECTORAL DE LA NACION

BASES DEL CONCURSO

1.a Pueden tomar parte todos los lectores de LA NACION, y los votos pueden ser emitidos a favor de cualquiera persona que reúna las cualidades necesarias para ser diputado o senador;

2.a Una vez lleno el cupón con los datos que en él mismo se indican, deberá ser depositado en el buzón especial que está colocado en el hall de la imprenta. Los participantes de provincias deberán remitirlo por correo, a la siguiente dirección: LA NACION, Concurso Electoral, Casilla 81-D, Santiago;

3.a Cada cupón será computado por diez votos. Periódicamente, iremos haciendo y publicando los escrutinos;

4.a Podrá enviarse también VOTOS FUNDADOS, escritos en estilo serio o humorístico. Cada uno de estos **votos fundados** deberá ser acompañado de 10 cupones a favor de la misma persona, y, si ésta no es actual parlamentario, deberá acompañarse también una foto tamaño postal o carnet.

LA NACION seleccionará los mejores votos fundados para publicarlos;

5.a Toda consulta sobre este concurso deberá ser hecho a la Sección Política de LA NACION.

CUPON

Voto por don ... ...
del partido ... ...
para ... ... por la
Provincia de ... ...
Departamento de ... ...

LA REALIDAD POLITICA CHILENA

CUATRO CONFERENCIAS RADIALES del DIPUTADO

Jorge González von Marées

Por la Radio Hucke, C. B. 93 y C. B. 1186

Primera Conferencia Mañana Domingo

26 DE MAYO, A LAS 22.30 HORAS.

TEMA: LA INQUIETUD ACTUAL y SUS CAUSAS

SUMARIO:

Horas de incertidumbre.— Interpretación biológica de la historia.— El proceso histórico - biológico chileno.— El problema político creado por la Independencia.— Camino de la anarquía.— Portales, el hombre del destino.— La concepción política portaliana.— De la anarquía al Gobierno "en forma".— Gobierno nacional.— La Guerra del Pacífico, y su influencia social y política.— El salitre, corruptor de la aristocracia. — La Revolución del 91: su significado político-social.— Gobierno nacional contra Gobierno de clase.— La derrota de Balmaceda y sus consecuencias.— Parlamentarismo y plutocracia. —Desquiciamiento del edificio portaliano.— La primera derrota electoral de la oligarquía.— Alessandri, justificador de Balmaceda.— El fracaso de Alessandri: sus causas y sus consecuencias.— Ibáñez y su tentativa de restablecer el Gobierno nacional.— Causas del fracaso ibañista. — Alessandri y la restauración oligárquica de 1933.— La Milicia Republicana: su significado histórico-político.— La dictadura plutocrática.

La segunda conferencia se verificará el domingo 2 de junio, y versará sobre "La segunda derrota de la oligarquía y el Gobierno del Frente Popular".

En el Instituto Chileno-Británico se celebró ayer el Día del Imperio

Personalidades asistieron al acto inaugural

Discurso del Embajador de Gran Bretaña y de don Agustín Edwards

Los actos de hoy

Con motivo de celebrarse ayer el Día del Imperio, la colectividad británica residente en Santiago acudió en gran número a una velada que se efectuó en el Instituto Chileno-Británico de Cultura, institución que inauguraba en esta oportunidad su nuevo local social, ubicado en la calle Enrique Mac-Iver N.o 198.

Dicho acto se efectuó a las 17.30 horas, y se vió prestigiado con la presencia del Ministro de Relaciones Exteriores, doctor D. Cristóbal Sáenz; el Embajador de Gran Bretaña en Chile, Excelentísimo señor Charles H. Bentinck y personal de la Embajada; del jefe del Protocolo, don Fernando Orrego Vicuña, y otros altos funcionarios de la Cancillería; del director general de bibliotecas, don Gabriel Amunátegui, y de representantes de las universidades.

El Cuerpo Diplomático estaba representado por los Ministros de Francia y China, conde Louis de Sartiges y señor Henry K. Chang, respectivamente; el Encargado de Negocios de Holanda, doctor Hermann Gerhard von Oven; el consejero y primer secretario de la Embajada de los Estados Unidos; el primer secretario de la Legación de Francia, M. George Sirvent, y el consejero comercial de la misma, M. René Chayet.

También pudimos notar la presencia de Lady Bentinck, esposa del Embajador de S. M. Británica; del ex Embajador de Chile en Gran Bretaña, don Agustín Edwards M., de don Arturo Alessandri, don José M. Gálvez, don Carlos Atienza, de muchos miembros distinguidos de las colonias británica y francesa, y de altas personalidades de la sociedad chilena, como así mismo de destacados representantes de las autoridades civiles, militares y eclesiásticas.

SE INICIA EL ACTO

A las 17.30 horas se sirvió un té, y a continuación el Embajador de Gran Bretaña, Excmo. señor Charles Bentinck, pronunció el discurso que damos más abajo.

El Embajador de Gran Bretaña, don Agustín Edwards M., el Ministro de Relaciones y don Carlos Atienza, durante la velada de ayer

Luego hizo uso de la palabra el señor Agustín Edwards, quien habló sobre los fundamentos del Imperio Británico y de la diferencia que existe entre el sistema colonial británico y el de otros países. Al terminar su disertación, el señor Edwards dijo:

"Largo ha sido el camino que me he atrevido a recorrer desde los tiempos de la Magna Carta hasta los días de nuestra independencia, para señalar hechos históricos que comprueban que el espíritu británico está empapado, a través de los siglos, en el culto de la libertad y en el respeto a la voluntad de los pueblos de gobernarse a sí mismos. Jamás ha creído que la felicidad humana depende de la coerción, por ilustrada y bienhechora que se la suponga. Y de ahí proviene la grandeza moral del Imperio Británico, más imponente y admirable que su grandeza material.

Saludemos, pues, en este día, no la fuerza de Gran Bretaña como potencia mundial, sino su ejemplo de cultura política, sin paralelo en la Historia de la Humanidad. Sobre sus libertades tradicionales pasa, en estos momentos, una sombra como esos nubarrones que ocultan el sol a nuestra vista en días de tempestad, para que brille, poco después, con más fuerza. Ha debido el pueblo británico, sin murmuración, resignarse a darle a su Gobierno, por medios constitucionales y legales, facultades omnímodas para defender, entre otros preciados bienes, su libertad de conciencia, como dijo en el Parlamento el jefe del Partido Laborista, que le ha dado al Gobierno británico, a la par con las demás colectividades políticas, una fisonomía de completa unidad nacional ante los peligros que lo amenazan. El Parlamento, que encarna la opinión y el consentimiento de todos, hizo, en pocas horas, el sacrificio momentáneo de la libertad. Es, sin duda, el más grande y doloroso que pudiera hacer ese pueblo, y lo ha hecho, precisamente, para que, una vez conjurado el peligro, pueda seguir siendo la piedra angular en que descansa la estructura misma de la nación y del Imperio".

INAUGURADO EL LOCAL

Acto seguido, se declaró oficialmente inaugurado el local. Luego se dieron a conocer a la distinguida concurrencia, las dependencias del edificio. Los asistentes tuvieron ocasión de admirar el nuevo salón de té, el salón de lectura y las diveras salas de clases, en las cuales, desde hace algún tiempo, se enseña inglés, literatura inglesa, taquigrafía, francés, castellano e historia de Inglaterra.

LA EXPOSICION DE LADY BENTINCK

Los invitados visitaron también, con mucho interés, la exposición de acuarelas de Lady Bentinck, que se encuentra en uno de los salones del Instituto, y para la cual tuvieron palabras de franco elogio.

Esta brillante exposición continuará abierta de 10 a 12 y de 16 a 20.45 horas, hasta el día sábado 1.o de junio próximo.

EL DISCURSO DEL EMBAJADOR

El siguiente es el discurso pronunciado por el Embajador de Gran Bretaña, Excmo. señor Bentinck:

"Se me ha pedido que les dirija algunas palabras hoy día, con ocasión de la inauguración del nuevo local del Instituto Chileno-Británico de Cultura. El día del Imperio ha sido bien elegido para este objeto. Hoy día este Instituto cumple su segundo aniversario. Dos años atrás, en el Teatro Municipal, cuando se inauguró, D. Antonio Huneeus hizo una brillante disertación sobre lo que es la historia británica. En esa ocasión, don Benjamín Cohen también dió a conocer los lazos culturales que unen a Chile con Gran Bretaña. Hoy día, don Agustín Edwards, con su acostumbrada gentileza, ha aceptado hablarnos sobre nuestro bien amado Imperio, o lo que nosotros llamamos la Comunidad Británica de Naciones Libres e Iguales, cuyo aniversario celebramos. Pero no es mi intención hablar sobre ese Imperio. Don Agustín Edwards lo hará con palabras más elocuentes que las que yo podría encontrar.

Sólo deseo referirme a los lazos íntimos y amistosos que siempre han existido entre Chile y Gran Bretaña. La obra que muchos de los nuestros han tratado de hacer, y que seguimos tratando de hacer hoy día, o sea, el cultivar y consolidar estos lazos felices; confío sobrevivirá, aún cuando los que hoy estamos reunidos aquí hayamos pasado al olvido. Que los lazos culturales y personales permitan que nuestros pueblos se comprendan cada día mejor.

Cuando Canning era su Primer Ministro, Inglaterra prestó su apoyo al movimiento de liberación que se desarrollaba en el Nuevo Mundo a principios del siglo pasado. Muchos soldados aventureros, como Uds. saben, llegaron desde Inglaterra para ayudar en la lucha por la independencia de los Estados de la América Central y del Sur, y se pusieron a las órdenes de Bolívar, O'Higgins y San Martín. Los nombres de Cochrane, Mackenna, Tupper y O'Brien, son conocidos de todos los chilenos, pero éstos son sólo unos pocos de los que abandonaron mi patria para verter su sangre por la causa de la libertad en este continente.

Desde los primeros días de la Independencia, las relaciones comerciales que han existido entre ambos países han sido considerables. Los primeros barcos mercantes a vapor que llegaron a estas costa fueron ingleses, y en 1823, Canning envió a este país cónsules, con el fin de que "estudiaran el asunto del establecimiento de relaciones de amistad". Como Uds. bien lo saben, se ha invertido cuantioso capital británico en las industrias y empresas chilenas. Se fundaron muchas firmas comerciales en el país, y se ayudó en el desarrollo de los ferrocarriles y del transporte en las ciudades, como también de la industria salitrera. Chile hoy envía a Inglaterra grandes cantidades de salitre, lana, carne, cáñamo, fréjoles y productos en general. Además, no debemos olvidar la antigua y estrecha colaboración de la Marina de Guerra de Chile con la de Gran Bretaña, y últimamente nosotros los del Cuerpo Diplomático hemos tenido que agradecer a Chile por habernos dado dos Embajadoras!

Este Instituto, como Uds. saben, dedica su tiempo al desarrollo de las relaciones culturales, y ofrece facilidades para aprender nuestro idioma. En los últimos años, algunos de nosotros hemos tratado de incrementar el interés por la música clásica, y hemos ofrecido la oportunidad de oír aquellos grandes Oratorios, que son tan preciados en Gran Bretaña. Tenemos que agradecer el apoyo que hemos recibido de nuestros amigos chilenos en este trabajo. A nuestro alrededor vemos algunas acuarelas pintadas por mi esposa; algunas muestran escenas de Inglaterra, otras son de Chile, y éstas las mostraremos con gran placer a nuestras amistades cuando regresemos a Inglaterra. Durante los tres años que hemos servido a nuestro Rey en este país, mi esposa y yo hemos sentido profunda gratitud por la amistad y hospitalidad que nos han brindado los chilenos. Su comprensión, de la que hemos recibido muchas pruebas últimamente, es particularmente valiosa para nosotros.

Hoy, nuestro querido Viejo Mundo sufre. Canning, a cuya memoria se ha levantado un monumento últimamente en la Avenida Bernardo O'Higgins, vió en el Nuevo Mundo el medio de reparar el equilibrio del Viejo. Nos corresponde ahora ver a las democracias del Nuevo Mundo cooperar, echando a un lado sus diferencias, para llegar a un entendimiento cordial. Permítaseme llamar su atención al cuadro que cuelga a quí del Cristo Redentor de los Andes, firme sobre la roca de granito, símbolo eterno de la paz y de la buena voluntad. Al pie de la Cruz de Cristo, nuestro Redentor, permítasenos que nosotros también vivamos para presenciar el amanecer de un día más feliz".

UNVERSITY ACADEMY

A las 17.30 horas de hoy, en su nuevo local de Huérfanos N.o 626, la University English Academy celebrará el día de las glorias del Imperio Británico.

En el programa figuran trozos de música ecogida, un five o'clock tea servido a la inglesa y un dancing party.

Serán huéspedes de honor el Excmo. señor Embajador de G. Bretaña y Lady Bentinck; el secretario de la Embajada, señor Allen y señora, y el cónsul de S. M. B., señor Joseph Robinson y señora, y el adicto militar, mayor señor Simson.

EN EL LICEO LASTARRIA

Por su parte, el Centro Anglo-Chileno, ha preparado una velada cultural con motivo de la celebración del Día del Imperio, la que se efectuará hoy, a las 19 horas, en el local del Centro, Miguel Claro esquina de Providencia (Liceo Lastarria).

ALCALDE AUTORIZO FONDOS PARA EL TEATRO MUNICIPAL

El Alcalde de Santiago, señor Pacheco, de acuerdo con una disposición municipal, autorizó un giro hasta la cantidad de cien mil pesos a fin de atender los gastos que demande la realización de los espectáculos durante el presente año en el Teatro Municipal.

MINISTRO DE DEFENSA SE DIRIGIO A LA UNION

En la tarde de ayer el Ministro de Defensa Nacional don Alfredo Duhalde, se dirigió a La Unión, donde pasará algunos días. Regresará en la próxima semana.

Funerales de don Juan Gantes

Se efectuaron en la tarde de ayer con especial solemnidad. — A nombre del Ministro de Educación habló el Subsecretario, don César Bunster

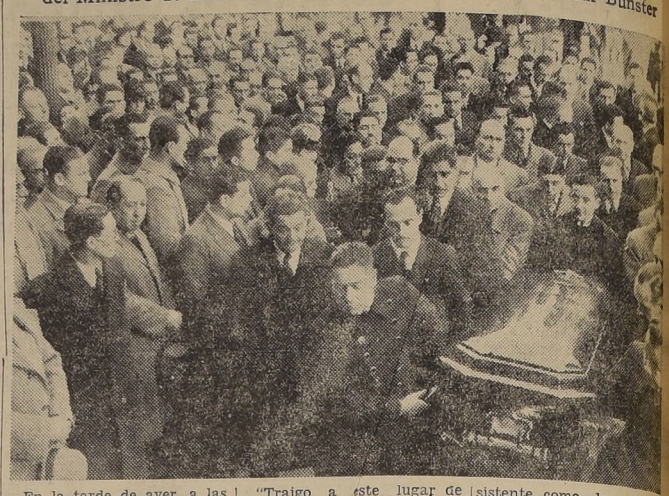

En la tarde de ayer, a las 15 horas, se efectuaron con especial solemnidad los funerales del Director de Enseñanza Industrial y Minera, don Juan Gantes Arestizábal, fallecido en Venezuela, donde se encontraba contratado por el Gobierno de ese país.

En la Estación Mapocho esperaron la llegada de los restos, funcionarios del Ministerio de Educación; directores de las diversas ramas de la enseñanza; miembros del magisterio; diversas instituciones a que pertenecía el extinto y numerosos amigos.

Momentos después se organizó el cortejo en dirección al Cementerio General, encabezado por la Banda de la Escuela de Aviación; abarcaba más de cuatro cuadras y precedía al carro mortuorio una carroza totalmente llena de ofrendas florales.

En el Cementerio habló a nombre del Ministro de Educación el Subsecretario, don César Bunster, quien dijo, entre otras cosas, lo siguiente:

"Traigo a este lugar de eterno descanso, al cual entregamos hoy para siempre el cuerpo sin vida de don Juan Gantes, la palabra del señor Ministro de Educación, el sentir del Supremo Gobierno ante la desgracia sin remedio de su sorpresiva muerte".

"Ponderar los rasgos vigorosos de su personalidad de hombre puro y funcionario sin tacha, no significaría otra cosa que ir enumerando en voz alta aquellas cualidades ejemplares que cada uno le tenía ya reconocidas, desde hace tiempo".

Más adelante agregó: "Lejos de sí patria, en su entrañable cariño por todo lo nuestro, su nacionalismo de buena ley, sus afanes por difundir bajo otros cielos los valores de nuestra cultura y los avances de nuestras instituciones, hizo que se le distinguiera con singular admiración, no sólo en nuestro país, sino que también en los vecinos".

"Un valor humano tan consistente como lo fué don Juan Gantes, no puede ser fácilmente sustituido. El Ministerio de Educación Pública, perdió, con su inesperado fallecimiento, a uno de sus más altos e inteligentes colaboradores. Por eso se asocia al dolor que aflige a sus familiares y amigos y expresa, ante su tumba, su hondo y sincero reconocimiento".

A continuación hablaron las siguientes personas: don Enrique Froemmer, en representación de la Escuela de Artes y Oficios; don Jorge Santelices, a nombre de la Dirección de Servicios de Enseñanza Industrial y Minera; don Juan N. Durán, por la Sociedad Nacional de Profesores; don Victor M. Almazan, estudiante colombiano, en representación de los estudiantes extranjeros; don Ramón Montero, por el Consejo de la Sociedad de Fomento Fabril, y el Dr. señor Wilcke, a nombre del Instituto Chileno-Germano de Cultura.

VENEZUELA PATROCINA AYUDA A NIÑOS DE PAISES BELIGERANTES

El Ministro de Venezuela, Excmo. señor Rangel Lemus, comunicó ayer estos propósitos al Canciller

SE CONSULTARA CON S. E.

El Ministro de Venezuela, Excmo. señor Amenodoro Rangel Lemus, se entrevistó en la mañana de ayer con el Ministro de Relaciones Exteriores, Dr. Cristóbal Sáenz, para proponerle a nombre de su país una acción coordinada de las naciones americanas, a fin de que los niños de los países beligerantes sufran lo menos posible las consecuencias del conflicto europeo.

Se trataría de obtener seguridades de los Gobiernos de esos países para los niños, en el sentido de hacer posible su evacuación de las zonas de guerra. Por su parte, los gobiernos americanos se encargarían, por intermedio de la Cruz Roja, de ubicar a los pequeños refugiados de la guerra.

La proposición del Gobierno de Venezuela ha sido considerada con gran interés en los círculos oficiales. El Canciller quedó de consultar con S. E. el Presidente de la República.

El Callicida Líquido

Bastan unas pocas gotas de Gest-It para quitar el dolor y poner fin al tormento de sus callos

Base: Acido salicílico, cloruro de zinc, éter, alcohol, colodión elástico (M. R.)

En cerca de un millón de quintales Métr. se calcula producción de fréjoles para 1940

Se desprende del informe del Asesor Técnico Agrícola al Comisariato, que hay existencia suficiente de porotos para abastecer a la población

LA ESCASEZ ACTUAL OBEDECE A UN PROCESO DE ACAPARAMIENTO POR PARTE DE COMERCIANTES INESCRUPULOSOS

El lunes próximo, a las 16 horas, se efectuará en el despacho del Comisario General de Subsistencias una reunión a la que este funcionario ha invitado a productores y distribuidores con el objeto de tratar acerca de la escasez de algunos artículos de primera necesidad que se ha venido observando últimamente en el mercado.

Han sido invitados también a esta reunión el Comisario Departamental de Santiago, el Gerente de la Junta de Exportación Agrícola y un representante de la subsecretaría de Comercio.

El Comisariato General de Subsistencias ha recibido del asesor técnico agrícola, señor Enrique Taulis, un extenso informe sobre el problema de los frejoles, asunto que ha venido preocupando a la nombrada repartición con motivo de la escasez de este artículo observada últimamente en Santiago.

Según este informe, basado en los datos de la Dirección General de Estadística, la producción calculada para 1940 alcanza a 981.775 quintales métricos.

Esta cifra se descompone en la siguiente forma por provincias: Coquimbo, 26.478; Aconcagua, 7.380; Valparaíso, 16.531; Santiago, 95.358; O'Higgins, 174.937; Colchagua, 126.910; Curicó, 10.880; Talca, 80.312; Maule, 10.904; Linares, 116.095; Ñuble, 88.826; Concepción, 50.524; Arauco, 6.104; Bío Bío, 51.203; Malleco, 15.768; Cautín, 10.128; Valdivia, 1.442. El total, como decimos, alcanza a 981.775 quintales métricos.

A esta cifra hay que restar la de 275.682, que corresponde a la cosecha de porotos tipo exportación, de modo que el total para el consumo interno alcanza a 706.093 quintales métricos.

La cosecha total durante el año 1939-40, es considerablemente superior a la habida durante las campañas 1936-37, 1937-38, y 1938-39. Efectivamente y para considerar la cosecha más próxima, o sea la de 1938-39, esta fué de 713.160 quintales métricos, mientras que la de 1939-40 ha sido de 981.775. Como se ve, la cosecha actual es superior a la del año pasado en 268.615 quintales métricos. La cosecha el año 1936-37 fué de 843.646 quintales métricos y la de 1937-38 alcanzó a 785.833 quintales métricos, es decir rendimientos inferiores a los de la actual cosecha.

En cuanto a la exportación en sus diversas variedades del artículo, fué de 252.402 quintales métricos en la campaña 1936-37; de 342.784 en la de 1937-36 y de 386.748 en la de 1938-39. Para la campaña 1939-40 se calcula que la exportación podrá ser de 220.482 quintales métricos.

El informe hace notar que la producción calculada de 1939-40 se reduce, por cada variedad, en un 20 por ciento debido a los perjuicios causados por la cuncunilla.

Esta plaga que es nueva en el país, se ha difundido desde Coquimbo a Los Angeles y causa perjuicios que varían entre el 10 y el 30 por ciento de la cosecha. La cuncunilla, pariente muy cercano del gusano de la manzana, causa los mayores perjuicios en La Serena, La Calera, Cartagena, Palco, Mataquito, San Fernando, Curicó y Talca y ha afectado a más del 30 por ciento de la cosecha.

Por otra parte el frejol se encuentra amagado por la peste llamada "brucco", pero se ha logrado circunscribirla a la comuna de Limache, donde se la ataca con energía.

En atención a los perjuicios causados por la cuncunilla, el informe castiga las cifras calculadas para la producción en un 20 por ciento, tanto en las variedades para la exportación cuanto para las de consumo interno.

Además, castiga un 10 por ciento por posibles errores que pudiera haber en los pronósticos, aunque se hacen a base de la superficie sembrada y el rendimiento varía muy poco en una misma localidad y aún en el país de una cosecha a otra.

Finalmente se castiga el pronóstico en un 5 por ciento por el consumo que se hace de porotos verdes y granados.

En total el pronóstico se castiga en un 35 por ciento o sea en más de la tercera parte de la probable cosecha.

Hechos los castigos indicados, las cifras quedarían reducidas como sigue:

Cosecha total calculada, 638.154 quintales métricos; variedades de exportación, 189.197 quintales métricos; variedades de consumo interno, 448.957 quintales métricos.

Estas cifras ponen de manifiesto que, a pesar de todas las deducciones hechas, el saldo para el consumo interno sería superior al de los dos años anteriores.

Agrega el informe que si se deduce del saldo para el consumo interno la cantidad de 100.596 quintales métricos para semilla, que la cantidad mayor que se ha sembrado en los últimos 28 años, (campaña 1932-33) quedaría para subsistencia un total de 347.362 quintales métricos, lo que representa un consumo teórico por habitante de 70.7 gramos, cantidad que no se consume en el país.

En honor de don Esteban Dell'Orto

Con motivo de haber cumplido 50 años de permanencia en nuestro país el conocido industrial don Esteban Dell'Orto R. fué objeto de una brillante manifestación de parte del personal de empleados y socios de la firma, acto que se realizó en el local del Centro Italiano de la calle San Isidro.

Asistieron las siguientes personas:

Esteban Dell'Orto, Josefina Guaita de Dell'Orto, Orlando Dell'Orto, Adolfo Dell'Orto, Luis Dell'Orto, Amilcare Fiammenghi, Saturno Raineri, Ezio Raineri, Italo Raineri, Carlos Barrera, Marciano Navarro, Adrián Labadie, Elsa Raineri, Angel Tumbarino, Eugenio Gallo, Sergio Morán, Atilio Agliati, Antonio Alvarez, Athos Guaita, Carlos Rasconi, Segismundo Pirola, Atilio Marras, Pedro Venini, Ernesto Morán, Mario Calderón, Gabriel Núñez, Julio López, Angel Tumbarino, Mario Barrios, Carlos Zúñiga, Marina Garay, María Pérez, Ernestina Urzúa.

Hicieron uso de la palabra, los señores Carlos Barrera Jofré, Orlando Dell'Orto, señora Josefina Guaita de Dell'Orto, Eugenio Gallo, Amilcare Flammenghi. Cerró la manifestación en conceptuosos términos el delegado del personal señor Mario Calderón Alcorta.

CORPORACION DE RECONSTRUCCION CELEBRO SU PRIMER ANIVERSARIO

Ayer se celebró la sesión semanal del Consejo de la Corporación de Reconstrucción y Auxilio, que había sido postergada a causa del feriado del 21 de mayo.

Coincidió la fecha de esta sesión con el primer aniversario de esta institución, motivo por el cual, su vicepresidente, señor Augusto Rivera Parga, hizo una interesante exposición acerca de la amplia labor que se ha efectuado en favor de los que sufrieron las consecuencias del terremoto y de los aspectos generales que presenta la reconstrucción en las ciudades afectadas.

En la noche, el señor Rivera Parga, hizo una exposición radial en que trató del mismo asunto.

A continuación de la sesión, se festejó este aniversario con un cocktail, al cual concurrieron los Consejeros y todos los empleados de la Corporación, excusando su inasistencia, por enfermedad, el señor Ministro de Hacienda.

"VIGORINDUS"

FORRAJES

Concentrados

CONCENTRADOS VIGORINDUS — MAS CARNE — MAS LECHE

DISTRIBUIDORES:

COMPAÑIA DISTRIBUIDORA NACIONAL

DUNCAN, FOX & Co. Ltd.

GILDEMEISTER & Cía.

WILLIAMSON, BALFOUR & Co. S. A.

Cómprelos a los siguientes precios por kilo-ensacado puesto Estación Viña del Mar y por sus grandes ventajas seguirá con ellos.

Concentrados de	Zona Central hasta San Rosendo incl.	Zona de San Rosendo hasta Loncoche incl.	Zona Sur de Loncoche al Sur
Semilla de Sésamo	$ 0,23	$ 0,20	$ 0,18
„ Nabo	0,20	0,17	0,15
„ Coco	0,20	0,17	0,15
„ Cáñamo	0,18	0,16	0,14
„ Algodón	0,23	0,20	0,18
„ Linaza	0,40	0,35	0,33

INTESTINOL GEKA

REGULA EL FUNCIONAMIENTO DEL INTESTINO

RADIADORES

a GAS $ 120.-

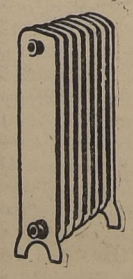

ESTUFAS

á aserrín $ 380.-

á carbón $ 380.-

donde el fabricante

J. FORTUÑO

AHUMADA 77.-Santiago

...ornada única se estudia en Min. de Fomento

...yer se reunieron los ...efes de Departamentos

...ROXIMA REUNION

En la mañana de ayer se reunieron los Jefes de Departamentos del Ministerio de Fomento, presididos por el Subsecretario, señor Zúñiga Latorre, con el objeto de estudiar al posibilidad de la implantación de la jornada única en las oficinas de este Ministerio.

Después de cambiar varias ideas al respecto, se acordó celebrar próximamente una nueva reunión para tomar una resolución definitiva.

...Y REGRESARA EL M. DE SALUBRIDAD

Hoy regresará a esta capital el Ministro de Salubridad doctor Salvador Allende, quien se encontró desde medidados de la semana en Curicó.

...L DEL TRABAJO SE ...COUPA DE LOS ...EROS CAMPESINOS

Una delegación de obreros campesinos de los fundos Hualqui y Banco de Ocoa, Naltahua Naltahua y Noviciado de Batuco, se entrevistaron en la mañana de ayer con el Ministro del Trabajo señor Juan Pradenas Muñoz, a quien solicitaron intervenga en la solución del problema que se ha planteado en dichos fundos a raíz del despido de varios obreros.

El Ministro prometió estudiar inmediatamente la situación a fin de obtener su solución inmediata.

...ra sentirse bien, Ud. ...e en el Tónico Bayer ...excelente ayuda. Gra... su fórmula moderna ...mpleta, el Tónico ...e contribuye positiva...te a estimular el apeti... la nutrición, y a forti... el organismo. *Tonifi... con el Tónico Bayer!*
CONTIENE ...mas, Extracto de ..., Calcio, Fósfo... Sales Minerales, etc.
BAYER
TÓNICO BAYER
...tifica el organismo
...st, extracto de hígado, etc.

Las fuerzas armadas rendirán hoy a las 11 horas homenaje al general San Martín

HABLARAN EL MINISTRO DE DEFENSA NACIONAL Y EL EMBAJADOR DE ARGENTINA. — HAN CONTINUADO DESARROLLANDOSE BRILLANTEMENTE LOS DIVERSOS ACTOS ORGANIZADOS EN CELEBRACION DEL ANIVERSARIO PATRIO DEL PAIS HERMANO. — LA AUDICION RADIAL DE ANOCHE. — EN LA ESC. "REPUBLICA ARGENTINA"

Con especial brillo han continuado celebrándose en esta capital los diversos actos organizados para celebrar el aniversario patrio de la República Argentina.

A las 19 horas de ayer se realizó en la Universidad Católica la recepción académica del Centro de Relaciones Internacionales en honor del Embajador de Argentina, Excmo. señor Eduardo Labougle, con motivo de celebrarse el aniversario de la Independencia de su patria.

El acto se vió muy concurrido por distinguidas personalidades de nuestro mundo político y social.

Presidieron la recepción el Arzobispo de Santiago, Monseñor José María Caro; el Embajador, señor Labougle; el presidente del Senado, don Miguel Cruchaga Tocornal; los Embajadores de Colombia y Bolivia, Excmos. señores Chauz y Siles; el Rector de la Universidad, Monseñor Carlos Casanueva; senador don Arturo Ureta y el profesor don Raimundo del Río, presidente del Instituto Chileno-Argentino de Cultura. El Ministro de Relaciones Exteriores, don Cristóbal Sáenz, envió su excusa por no poder asistir al acto.

La velada se inició con la ejecución de los himnos patrios de Chile y Argentina.

Pronunció el discurso de ofrecimiento el presidente honorario del Centro, senador don Miguel Cruchaga, quien dijo que el aniversario de la Independencia Nacional de la República Argentina, constituía una fiesta de familia. Agregando: "Nos ligan con ella lazos indestructibles, que datan desde los albores mismos de nuestro nacimiento a la vida libre. Hemos hecho juntos la marcha de los tiempos y el camino ascendente del progreso, y así proseguiremos en perfecta armonía por la senda del derecho y a favor de una amistad cordial en demanda de nuestros altos destinos".

A continuación, el alumno del IV Año de la Escuela de Derecho y presidente del Centro, D. Hernán Castro O., pronunció un discurso, en el que expresó: "Alto honor experimenta nuestra Casa Universitaria, al recibir en su seno al digno representante de la República Argentina y a las distinguidas personalidades, que, gustosamente, han querido asociarse al homenaje que hoy rendimos al pueblo argentino, en la fecha máxima de su vida de nación libre y soberana".

Después disertó en forma atrayente y documentada el profesor universitario don Pedro Lira Urquieta, sobre la actuación de algunos argentinos en Chile en los albores de la República.

El profesor de Literatura de la Universidad Católica don Roque Esteban Scarfa, leyó un interesante estudio sobre los poetas argentinos, que mereció nutridos aplausos de la selecta concurrencia.

Finalmente, el Excmo. señor Labougle improvisó brevemente para expresar sus agradecimientos por el brillante acto que se le ofrecía. Agradeció en especial las palabras del presidente del Senado y del alumno señor Castro, por los conceptos emitidos en homenaje a su país.

HOMENAJE A SAN MARTIN

A las 11 horas se verificará hoy un homenaje al general San Martín, al pie de su monumento en la Avenida Bernardo O'Higgins.

Este acto promete alcanzar brillantes relieves y participarán en él las Fuerzas Armadas, la Municipalidad de Santiago, el Cuerpo de Carabineros de Chile; la Cruz Roja Chilena, la Escuela República Argentina, la Asociación de Boy-Scouts de Chile y diversos establecimientos de educación y entidades sociales.

En esta oportunidad hablarán el Ministro de Defensa Nacional, don Alfredo Duhalde y el Embajador de Argentina, Excmo. señor Eduardo Labougle.

Se iniciará el homenaje con los himnos nacional de Chile y Argentina, ejecutados por las bandas militares.

FIESTA ORGANIZADA POR LOS SCOUTS

Hoy, a las 15 horas, se efectuará en el Teatro Carrera la matinée que ha organizado el Cuerpo de Rovers Scouts de Santiago, en homenaje a la República Argentina, con motivo de su aniversario patrio.

El acto se iniciará con algunas palabras de un representante del Cuerpo de Rovers Scouts, ofreciendo la velada. A continuación, la Brigada Alcibíades Vicencio, del Instituto Nacional, hará entrega de tres pergaminos a los médicos que acompañaron a la delegación que recientemente visitó la vecina República, señores Hernán Arias, Julio Brañes y De Giugliano. Después, un delegado del Instituto Chileno - Argentino de Cultura dirá algunas palabras acerca de la Argentina.

La segunda parte del programa consta de un escogido programa de cine, con noticiarios argentinos y chilenos, y la película "Y... mañana serán hombres".

EN LA ESCUELA REPUBLICA ARGENTINA

En la Escuela N.o 45 "República Argentina" se efectuará a las 15 horas un acto literario musical, al cual concurrirán personal de la Embajada; miembros del Instituto Chileno Argentino de Cultura, autoridades educacionales, padres de los alumnos y amigos de la Escuela.

El programa que se desarrollará es el siguiente:

1.o—Himnos nacionales chileno y argentino, cantados por el Orfeón Infantil Escuela "República Argentina".

2.o—Discurso por el profesor del establecimiento, señor Gerardo Barrientos G.

3.o—Souvenir, de Drdla, violín y piano por las señoritas Irma y Delfina Dettoni.

4.o—Mi patria, recitación por el niño Víctor Ahumada, del 6.o B.

5.o—La canción, coro por el Orfeón Infantil.

6.o—Discurso por Héctor Ferrada, alumno del 6.o A.

7.o—Presentación de la Orquesta Típica "José García" y su cancionista "Gloria".

8.o— Las Américas, recitacion por el niño Arnaldo Ledesma, del 4.o B.

9.o—Dios, de Beethoven, coro por el Orfeón Infantil.

10.o—Mensaje a los escolares argentinos.

11.o—Sólo de violín por el señor René Nóbile.

La fiesta será amenizada por la Banda del Regimiento "Cazadores".

II PARTE.— Películas de Actualidad Argentina.

LA AUDICION RADIAL DE ANOCHE

Anoche por Radio La Americana se efectuó una transmisión especial, por medio de la cual el Jefe del Departamento Diplomático del Ministerio de Relaciones Exteriores, don Héctor Mujica Pumarino, envió los saludos del Gobierno y pueblos chilenos a la nación hermana.

Hablaron después don Sócrates Aguirre y don Manuel González Puebla, Directores del Instituto Chileno Argentino de Cultura, desarrollándose a continuación un selecto programa artístico.

RECEPCION DE AYER EN LA UNIVERSIDAD CATOLICA

Don Miguel Cruchaga Tocornal leyendo su discurso en el acto de ayer en la Universidad Católica

El señor Mujica Pumarino se expresó en los siguientes términos:

"Excmo. Señor Embajador de la República Argentina, señores radio-escuchas:

Es profundamente grato para todo chileno y muy especialmente para quien como el que habla ha tenido el honor de servir la representación Consular de Chile ante esa gran nación hermana, y haber podido, por tal razón apreciar de cerca las grandes virtudes de su pueblo y su insuperable cultura, saludar con emoción y con afecto fraternal el aniversario de la fecha máxima de la emancipación política de la noble nación Argentina.

Son admirables su desarrollo y su prosperidad, que labran sus esforzados hombres de trabajo a la sombra de la paz que cuidan celosamente sus eminentes gobernantes, que no tienen otra emulación ni otro anhelo que cimentar sobre bases graníticas e inconmovibles el desarrollo y la grandeza del país hermano y amigo.

La amistad tradicional—basada en la sinceridad y en la mutua comprensión de sus intereses recíprocos— que une a Argentina y Chile es ya una tradición honrosísima que alienta en el alma de ambos pueblos desde hace más de un siglo, y desde que a la sombra de las mismas banderas y bajo el mando de los dos inmortales capitanes de Chacabuco y de Maipú, cosecharon glorias infinitas y laureles inmarcesibles con que honrar a las patrias que nacían por el valor titánico de sus soldados a la luz bendita de la libertad.

Nunca como ahora se puede aplicar con mayor propiedad a la amistad argentino - chilena, las palabras históricas pronunciadas en Itamaraty por aquel genial estadista que fué Sáenz Peña "todo nos une y nada nos separa". Es que el macizo andino que pudiera semejar una barrera, es la más sólida estructuración del férreo organismo que constituye estrecha solidaridad y nuestra íntima vinculación de hermanos sólo anhelan librar las batallas fecundas del trabajo y del progreso.

Y a través de este milagro soberbio de la onda yo evoco una vez más la gratitud de los chilenos para con el Gobierno y el pueblo argentino que en las horas trágicas del terremoto de enero de 1939 nos dieron en solidaridad con las demás naciones americanas pruebas magníficas de su abnegación, de su generosidad y de sus nobles sentimientos fraternales.

Saludemos pues el 25 de Mayo con verdadera unción americanista y rindamos nuestras afectuosas congratulaciones hacia la gran nación argentina en la persona de su ilustre representante, Excmo. Señor Labougle que con talento, finura y lealtad se ha conquistado ya la voluntad y el afecto de todos los chilenos.

EN LOS ORGANISMOS OBREROS

Instituciones obreras y conjuntos artísticos rendirán hoy su homenaje a la República Argentina, con motivo de su aniversario nacional.

El conjunto Gardel llevará a cabo, un festival artístico, a las 21 horas, en su local de Av. Matta 794. Se desarrollará un atrayente programa y asistirán delegaciones obreras y del Club Deportivo Chiteco, especialmente invitado.

El Sindicato de Choferes exhibirá en sus autos banderitas e insignias patrias de Chile y el país hermano.

A su vez el Sindicato Profesional General de Suplementeros deja constancia, en breves y significativas líneas, de su homenaje al país argentino en la fecha de su independencia y de sus votos por la confraternidad entre ambos países.

Y la Confederación del Comercio y de la Industria, por medio de Radio Mayo, ofrecerá a las 13 horas, una audición especial de homenaje a la República Argentina.

QUE SUBOFICIALES Y TROPA DEL EJERCITO GOCEN DE BENEFICIOS DE CAJA DE HABITACION POPULAR

En este sentido ha oficiado a la Dirección de esta institución el Ministro de Defensa Nacional

El Ministro de Defensa Nacional don Alfredo Duhalde ha enviado ayer un oficio a la Dirección de la Caja de la Habitación Popular solicitándole que esta institución haga extensivos sus beneficios a los suboficiales y tropa del Ejército, a fin de que le sean proporcionadas casas construidas o en construcción.

El texto del oficio, dice:

"Los suboficiales, clases y soldados del Ejército, salidos de la masa típicamente popular y por los sueldos relativamente modestos que perciben, se encuentran comprendidos entre el personal que tiene derecho a impetrar los beneficios que otorga la Caja de su digna dirección, pero talves por escasez de recursos esa Caja no ha podido extender sus beneficios sino en forma muy limitada sobre el personal mencionado.

Como es del dominio de Ud. las tropas del cuadro permanente del Ejército constituyen un núcleo homogéneo de individuos, ligados por estrechos lazos de orden moral y espiritual, sujetos a normas y disciplinas propias de la Fuerza Armada a que pertenecen y que seguramente no sería fácil encontrar en ningún otro gremio.

Estas condiciones unidas al interés superior de preservar libres de extrañas y perturbadoras influencias a los individuos que forman parte de los cuerpos armados de la República, aconsejan proporcionar a éstos las mayores facilidades posibles para que puedan vivir en un ambiente sano y confortable que cuadre con la concepción que se les ha inculpado en los cuarteles acerca del importante papel que desempeñan en la colectividad.

Y entre estas medidas, ninguna sería más eficaz al fin perseguido, que dar oportunidad a este personal para que adquiera su casa propia, medida que además de llevar involucrados conceptos de cultura y de bienestar, constituye un estímulo insustituible de arraigo a su tierra y de respeto a sus instituciones.

Estas consideraciones han movido a este Ministerio a solicitar para el Ejército, a fin de que sean proporcionadas a las tropas de las unidades en sus diferentes guarniciones, las casas construídas, o en construcción, que la Caja que Ud. tan dignamente dirige, acuerde reservar para este objeto, ya sean del tipo A. o del tipo B.

Asimismo, agradeceré altamente a Ud. se sirva reservar, en las poblaciones futuras, algunos grupos de casas con esta misma finalidad, rogándole un pronunciamiento acerca de estas peticiones".

EN LA PENITENCIARIA HABRA UN ACTO PARA DESPEDIR A LOS QUE SALEN EN LIBERTAD CONDICIONAL

Se efectuará mañana domingo, a las 10 horas, con asistencia del Ministro de Justicia y otros altos funcionarios oficiales.

Después de los estudios preliminares que ordenan los reglamentos respectivos, el Presidente del Tribunal de Conducta y Director de la Penitenciaría de Santiago, don Ernesto Velasco Velásquez, presentó al presidente de la Excma. Corte Suprema, don Romilio Burgos, la lista de los penados bajo su custodia que cumplen con los requisitos que la Ley 321, dictada por el ex Ministro de Justicia don José Maza, exige para que puedan los reos salir en libertad condicional.

Este año, a través de rigurosos estudios y después de haber pasado los antecedentes por diversas etapas, han obtenido su libertad un número de reos nunca alcanzado hasta hoy día.

Con este motivo, mañana se celebrará en la Penitenciaría de Santiago un sencillo y simpático acto de despedida a quienes, después de largos años, abandonan ese establecimiento.

A esta ceremonia, que comenzará a las 10 de la mañana con una misa de campaña que oirá toda la población penal, mil hombres, han sido invitadas por el Director de la Penitenciaría; el Ministro de Justicia, don Raúl Puga, el senador don José Maza, autor de la Ley de Libertad Condicional; el Intendente de Santiago, don Ramón Vergara Montero; el Subsecretario del Ministerio de Justicia, don Humberto Arancibia; el Director General de Prisiones y algunos otros funcionarios.

Amenizará el acto la banda de Carabineros.

PLAN CULTURAL EN C. DE CARABINEROS

El Subsecretario del Ministerio del Interior don Raúl Retinid ha celebrado conversaciones con el Jefe del Departamento de Bienestar del Cuerpo de Carabineros de Chile con el objeto de realizar un plan de desarrollo cultural del personal del cuerpo.

Entre otros acuerdos adoptados en éstas conversaciones figura el de iniciar en breve plazo la proyección de cintas cinematográficas que se ocupen de las virtudes cívicas y el cumplimiento del deber.

PAGO DE PENSIONES EN CAJA DE LAS F. ARMADAS

Esta institución ha fijado las siguientes fechas para el pago de pensiones de retiro y montepíos correspondientes al mes de mayo:

Mayo 27.— Oficiales Generales, Coroneles y Montepíos.....

Mayo 28.— Sub oficiales y Tropa.

Mayo 29.— Jefes y Oficiales.

EXPRESION DE GRACIAS

Doy mis más sinceros agradecimientos a las personas que se dignaron acompañar los restos de mi querido esposo.

CONSTANTINO VINOGRADOFF N.
(Q. E. P. D.)
sepultados el 23 de mayo en el Cementerio General

Tamara V. vda. de Vinogradoff

Curso Práctico de Viticultura empezará el 27

Estará a cargo del profesor don Oscar Garrid...

MATRICULA

A pedido de numerosos interesados, el Prof. S. Oscar Garrido Lozier, empezará a dictar un nuevo curso sobre Viticultura el lunes 27 del presente mes. Todos los años se escoge esta fecha para iniciarlo, con el fin de aprovechar la época más oportuna y realizar el mayor número de prácticas, pues coincide con las podas y los trabajos más interesantes.

El pleno éxito alcanzado en años anteriores por estos cursos nos hacen pensar que numerosas personas aprovecharán esta oportunidad para seguirlos pero como la matrícula es limitada, se nos encarga avisar a los interesados que se inscriban cuanto antes.

El Prof. Garrido posee una larga experiencia recogida en sus viajes por el extranjero y en el ejercicio de su profesión y los alumnos por él preparados, están repartidos a lo largo de todo el país ocupando cargos de importancia al frente de la industria vitivinícola.

Las clases teóricas, serán dictadas en la sala de conferencias existente en la Sección Viña Bodega de la Escuela de Agronomía, y las prácticas se realizarán, tanto en la viña de la Quinta Normal como en algunos parrales existentes en las vecindades de Santiago.

Para mayores informes, los interesados pueden dirigirse a la casilla 4577 o al teléfono 92178.

La matrícula está abierta todos los días de 9 a 12 M. y de 2 a 5 P. M. en la oficina de la Bodega en el interior de la Quinta.

BIENES DEL COLEGIO ALEMAN DE TEMUCO

Se ha enviado al Congreso Nacional, para que sea tratado en el actual período de sesiones ordinarias, un mensaje que propone un proyecto de ley por el cual los bienes de que disponía el Colegio Alemán de Temuco, cuya personalidad jurídica le fué cancelada, pasan al Cuerpo de Bomberos de Nueva Imperial.

IN MEMORIAM.—

Con motivo de cumplirse hoy el primer aniversario de la muerte de nuestro querido deudo don Luis Brito Salinas, se oficiará una misa por el descanso de su alma, a las 9 de la mañana, en la Parroquia del Apóstol San Pablo, en Avenida Matucana.

VIDRIOS PLANOS "Pivolstra"
SOCIEDAD DISTRIBUIDORA DE VIDRIOS PLANOS
Pida Presupuestos
Av. B. O'HIGGINS 2234
Teléfono 94636

No sólo busca la economía en los gastos sino también, la pureza y calidad de los productos que compra. El Azúcar en pancitos Crav se prefiere en todos los hogares del país porque soluciona este problema.
...S PURA MENOS PANES POR TAZA!
AZUCAR EN PANCITOS
CRAV
COMPAÑIA DE REFINERIA DE AZUCAR DE VIÑA DEL MAR

EL LOBO *Roba* LA OVEJA

EL LUBRICANTE POBRE ROBA GASOLINA
y le hace más costoso el uso de su coche. Veedol reduce el consumo de gasolina al lubricar propiamente los émbolos y las válvulas y eliminar la fricción innecesaria. Millares de automovilistas, en todo el mundo, usan este aceite mejor para obtener extrakilometraje.
COMPRE VEEDOL Y ECONOMICE GASOLINA
VEEDOL MOTOR OIL
EL ACEITE DE EXTRAKILOMETRAJE... REDUCE EL CONSUMO DE GASOLINA
EL MOMENTO MUSICAL DEL VEEDOL...No deje de sintonizar su radio los domingos y miércoles a las 7.45 P. M. para que goce de 15 minutos de la más grata distracción. Este programa se transmite por onda corta directamente de los Estados Unidos en la banda de 31.48 metros y a la frecuencia de 9,530 kilociclos
REPRESENTANTE PARA CHILE:
S. A. C. SAAVEDRA BENARD

¡CONVÍDAME con la MITAD!..

Naranjada es lo que piden los niños cuando tienen sed y ¿por qué no dársela cuando es tan sana?
NARANJADA
CCU
COMPAÑIA CERVECERIAS UNIDAS

Persianas de aluminio están desplazando a las de madera

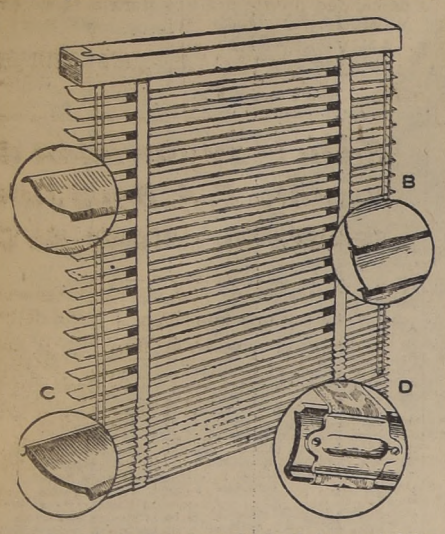

Los círculos A, B, C y D encierran detalles de las características más interesante de una persiana de aluminio

Interesante innovación es, en Estados Unidos de América, el empleo de acero, aluminio o productos plásticos en la fabricación de persianas que se colocan en el lado interior de las ventanas y substituyen, en forma sumamente ventajosa, a las persianas de madera, tan utilizadas en los edificios que se han alzado últimamente en nuestra ciudad.

Así, en un tipo de persianas con tablillas de aluminio, que presentan notables características, la cabecera está construida integramente en acero y adopta el aspecto de una caja que contiene en su interior los mecanismos destinados a levantar y dar ángulo a las tablillas; éstas son de aluminio, noventa y ocho por ciento puro, que después de habérsele dado forma es sometido a un proceso anódo, que deposita sobre su superficie una capa dura, difícil de rayar, inoxidable y con la apariencia del carborundum.

Estas tablillas producen un proceso de refracción de los rayos solares, que no se obtiene con las de madera.

Durante los días de verano, en un recinto con ventanas al norte, cuya temperatura puede ser insoportable, reflejan hacia el exterior la irradiación solar, disminuyendo el calor en cuatro o más grado. Inversamente en el invierno, las tablillas devuelven a ese recinto treinta a sesenta y cinco por ciento del calor que normalmente saldría por las ventanas; treinta por ciento cuando forman un ángulo de cuarenta y cinco grados, que es el que permite la penetración del máximo de luz al interior, y sesenta y cinco cuando el ángulo es más cerrado, lo que sucede después de la cinco de la tarde.

Las persianas de aluminio presentan también hermosas combinaciones de tonos al influjo del color de los interiores, reflejando el verde olio, el celeste o el beige de los muros y cielo o el avellana de las cortinas, lo que permite obtener conjuntos armoniosos.

Otras cualidades que garantizan la superioridad de estas persianas sobre las de madera, son la eliminación del reacondicionamiento cada tres años que exigen éstas, la imposibilidad de que se tuerzan las tablillas, fenómeno muy común en las de madera, y el hecho de que estas últimas presuponen, en un período de nueve años, un desembolso de veinticinco pesos cada tres años para gasto de reparación y mantenimiento, y de cincuenta pesos en el noveno año, debido a que será preciso renovar completamente la pintura. Las de aluminio, con servicio normal, no requieren ninguna atención especial y conservan indefinidamente su agradable apariencia.

C D Z

PARA ARTICULOS de DIBUJO Sólo LIBRERIA NACIONAL
DELICIAS 331-TELEF. 87349
CASILLA 13211

Al norte, noreste o este es conveniente orientar un recinto de habitación

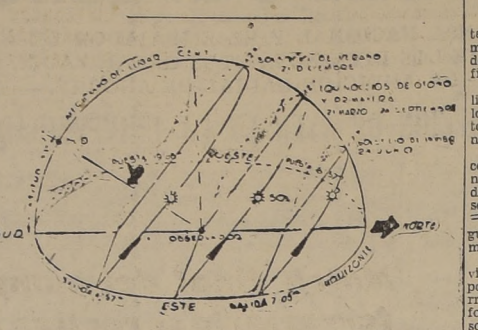

Figura 1

Trascendental importancia adquiere en las concepciones de habitación el asoleamiento de los recintos que constituyen el conjunto.

Y así, en la planificación general, se tendrá en cuenta la ubicación de cada una de las partes, considerando el fin a que se destina, y se proporcionará la

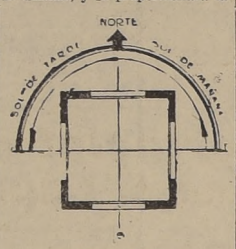

Figura 2

orientación de acuerdo a sus funciones; pues una misma vivienda puede ser higiénica, alegre, caliente en iniverno y fresca en verano, si está bien orientada, y, en cambio, será un cultivo de microbios, triste, lúgubre e insoportable por las temperaturas, si se halla mal orientada. Un terreno en zona céntrica puede proporcionar un 30 por ciento de mayor rendimiento, si está bien ubicado con respecto al recorrido del sol, que otro de iguales dimensiones pero mal emplazado.

En el dibujo de la fig. 1, correspondiente a la ciudad de Santiago, podemos observar la concepción figurada de los hechos reales, haciendo uso de la representación astronómica, llamada geocéntrica. Para establecer el movimiento aparente del sol sobre la esfera celeste, consideremos al observador en el centro de una circunsferencia (horizonte) y mirando al norte; aquel en su aparente traslación diaria describirá un paralelo celeste, proporcionándonos un día solar verdadero entre dos pasos sucesivos por el mismo meridiano (círculo máximo de la esfera celeste que pasa por los polos del mundo y por el cénit del punto a que se refiere, siendo el cénit el lugar donde se encuentra el observador). Este día solar, dividido en 24 partes, nos da las 24 horas solares.

Ahora bien: el sol, en el transcurso del año, además de realizar la aparente rotación diaria, se traslada en el firmamento; por consiguiente, cada día se encuentra en un paralelo distinto, formando a la vista del observa-

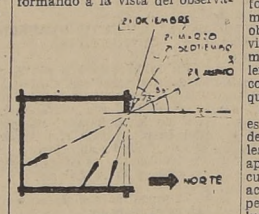

Figura 3

dor y con el plano del horizonte un ángulo (declinación) que varía diariamente. En la figura se han presentado los recorridos del sol para los cuatro días de iniciación de cada estación del año; observando el grabado, vemos que el 21 de marzo y 21 de septiembre, denominados equinoccios de otoño y primavera, respectivamente, el sol sale con exactitud en el punto cardinal. Este, efectuando su aparente puesta en el oeste y formando, a las 12 del día solar, un ángulo con el horizonte de más o menos 55°.

El 21 de junio, solsticio de invierno, el sol aparece al noreste, poniéndose al noroeste; su recorrido es más corto, y a medio día forma un ángulo de 25°. En el solsticio de verano, o sea el 21 de diciembre, el sol sale más al sureste y se pone hacia el suroeste con un recorrida mayor y presentando a las 12 horas un angulo de 73° con el horizonte.

Con esta base, analicemos brevemente lo que sucede en la abertura de una habitación, según se halle orientada. En la fig. 2 vamos a considerar no sólo su posición con respecto al sol, sino también con referencia a los vientos, factor importante para la ventilación y que hace sentir con mayor o menor intensidad los cambios atmosféricos; la abertura que mira al este recibe los rayos solares del naciente, hasta cerca de mediodía en verano y hasta la mitad de la mañana en invierno, el viento del sureste, característico de las lluvias, fríos y temporales, la castiga oblicuamente con sus desventajas, pero se compensa con el beneficio del viento del este.

Veamos la abertura que mira al norte, y que presenta el mayor interés de todas.

En verano el sol, saliente hacia el sureste y culminado muy alto, a 73°, toma oblicuamente la fachada, en tal forma que trasmite poco calor; en invierno, en cambio, saliendo hacia el noreste, culminando más bajo a 25° y poniéndose al noroeste, actúa constantemente sobre esta abertura y sus rayos inciden en tal forma más normal, penetrando más al interior, como se puede observar en la figura 3. Los vientos que soplan del noroeste, muy frecuentes pero de poca violencia, contribuyen a mejorar las condiciones de esta orientación que es sumamente recomendable.

La abertura que mira al oeste es castigada por el sol de la tarde, en verano, en forma que molesta; mientras que en invierno apenas recibe sol y muy oblicuamente, y está sometida a la acción del viento suroeste o pampero, helado en invierno y caluroso en verano, dando como resultado una orientación muy inferior a las anteriores.

La que queda al sur no tiene nunca sol, por lo que se encuentra en manifiesta inferioridad higiénica; y, salvo casos especiales, en que se requiere mucha luz sin sol (salas de operaciones, de dibujo, etc.), es mala, estando además castigada por los vientos del sureste y suroeste, violentos y acompañados de lluvias y temporales.

Entre los rumbos intercardinales el mejor es el noreste; luego sigue el noroeste; el suroeste y sureste son tan malos o peores que el sur.

Por lo que antecede, vemos que las mejores orientaciones son norte, noreste y este; y, de acuerdo con ellas y con las siguientes normas, se debe proyectar la casa:

Al norte se colocarán, de preferencia, los dormitorios, comedores, piezas de estudio, o estadía prolongada.

Al este, dormitorios, comedores, escritorios, cocinas y baños.

Al oeste; living-room, salas y comedores de preferencia con galerías.

Al sur se pueden colocar pasajes, cocina y baños. En lo posible, nunca dormitorios y comedores, si han de tener orientación única a este punto.

Lámparas tubulares o opalinas iluminan hoy los interiores

Característica típica de los interiores de vivienda es actualmente, una notable vulgarización del sistema de iluminación artificial indirecta.

Y así, ahora encontramos, delicadamente adheridos al cielo de los recintos, dos o tres tubos rectos o curvados, de vidrio opalino y de distintos coloridos.

También se pueden admirar, corrientemente, hermosas luminarias de pared, formadas por dichas lámparas tubulares que se unen por piezas de metal-acero o bronce al cromo, cobre, etc., etc.

Tales artefactos constituyen difusores de iluminación artificial a la vez que absorben la función de motivo decorativo, son dispuestos de manera que formen "tiras de luz" y su instalación permite realizar cualquiera figura mediante la combinacion de varias de ellas, ya sea colocándolas todas unidas, siguiendo una sola linea recta, o bien en círculos concéntricos o agrupados por secciones en el cielo raso o en los muros; tienen bien resuelto sistema de encaje que permite disimular casi totalmente la existencia de talámparas, el que adopta una forma muy graciosa y generalmente de baquelita y de tamaño muy reducido.

Además, mediante el empleo razonable de este nuevo tipo de lámparas, se pueden acentuar los rasgos constructivos característicos, ofreciéndose así toda clase de posibilidades en la iluminación arquitectónica, en las proporciones de un recinto, sea conveniente destacarlas por medio de recursos luminosos tan poco atrayentes que es preciso usar éstos para evitar que se destaquen.

Propósito de menor monta, pero interesante también por las ventajas que ofrece, es el de instalación sobre un mueble siguiendo la línea curva de un espejo, sobre la mesita superior de una chimenea o en la parte alta de un cortinaje.

Se prestan también para la iluminación francamente indirecta, tenue, que es muy apropiada para dar aspecto íntimo a la habitación.

C. D. R.

VIDRIOS
Sencillos Dobles Triples Armoldados Catedral Para pisos
Molduras para marcos
Ofrece surtido completo:
Scheggia y Belgeri
SANTIAGO San Diego 185 Teléfono 87908
VALPARAISO Victoria 2455 Teléfono 4988
SUB-DISTRIBUIDORES de la "FABRICA NACIONAL de VIDRIOS PLANOS" de LIRQUEN

MADERAS
A precios fuera de toda competencia, ofrecemos:

Tablas de pino machihembradas de 1/2 para cielo, cada una a	$ 2.—
Tablas de pino machihembrado de 1" x 4" para piso, cada una a	$ 3.40
Tablas de rauli 1.a, 2.a, machihembrada de 1" x 3", para piso, cada una a	$ 3.60
Piezas de álamo de 2" x 4", cada una a	$ 2.90
Rodrigones de roble de 2" x 2" x 2 1/2 vrs., cada una a	$ 1.10
Palos de rauli para escobas, cada uno a	$ 0.30
Yugos de lingue, aradores, cada uno a	$ 13.50
Tejuelas de alerce de 1/2" x 6" x 1.60 mr. c/u.	$ 1.60

CONSTANTEMENTE TENEMOS EXISTENCIA DE PINO OREGON HASTA 12 METROS DE LARGO Y TODAS CLASES DE MADERAS
CIA. MADERERA VILLANUEVA LTDA.
BARRACA: Irarrázaval N.o 361, esquina de Seminario
Teléfono 45873 — Casilla N.o 1095 — Santiago

Para pinturas de calidad
BLUNDELL
125 AÑOS DE EXPERIENCIA EN LA FABRICACION DE PINTURAS
BLUNDELL, SPENCE & CO. (CHILE) LTD.

CONFLICTO CAMPESINO FUE RESUELTO AYER

En la tarde de ayer se solucionó en la Intendencia el conflicto que se había suscitado en el Fundo "San Pascual" de la Sucesión Sánchez Errázuriz.

De los cuatro campesinos que se había desahucinado para el 1.o de mayo, uno de ellos fué contratado nuevamente, y a los restantes se les concedió plazo hasta el 1.o de junio para abandonar el fundo. Al retirarse de él, recibirán cierta cantidad de dinero, a manera de desahucio.

SEC. DEL JUZGADO DE LETRAS DE S. FELIPE

Ha sido nombrado secretario del Juzgado de Letras de San Felipe, en calidad de suplente, don Leopoldo Ahumada Lemus, actual secretario del 2.o Juzgado de Letras de Antofagasta.

TRIBUNALES DE JUSTICIA

CORTE SUPREMA
MOVIMIENTO DE AYER
Tribunal Pleno. — Relator señor Fuenzalida

1, suspendida.
2, recurso de inaplicabilidad de José Curize Williams y otros. Acuerdo.
Las demás no vistas.
En la 2, alegaron don Federico Long, por el recurso y don Pedro Lira, contra el recurso.

FALLOS DEL ACUERDO
Contra Manuel Muñoz Pulgar, sin lugar forma.
Luis Contreras con Hernán Garcés. Fondo. Casada.

CORTE DE APELACIONES
Primera Sala. — Relator señor Ekdahl

1, M. Barrientos y otros c|. D. Drudis, sin lugar; 2, c|. H. Alegría, aprobada; 3, c|. J. M. Escobar, aprobada; 4, c|. M. González, confirmada con declaración; 5 y 6, hallazgo de un feto, aprobadas; 7, c|. J. Meléndez, revocada; 8, c|. H. Rojas, confirmada; 9; c|. A. Roncallo, confirmada; 10; c|. A. Soto, confirmada; 11, c|. A. Verdugo, confirmada. Fallada del acuerdo: honorarios de O. Montero, confirmada con declaración. Alegaron en la agregada; c|. A. Inda, con don Ramón Castrillón, aprobando; en la pendiente N.o 7, don Germán Grunwald; en la 1, don Alfonso Freile Larrea; en la 7, don Benjamín de la Barra, con don Fernando Guzmán; en la 8, don Jorge Wilson; en la 10, don Jorge Wilson; en la 11, don Benjamín de la Barra, con don Ramón Ossa.

Segunda Sala. — Relator señor Urrutia

1, trámite; 2, Fenner y Cía. Ltda. Quiebra, declarada improcedente. Las demás no vistas o suspendidas. Agregadas: c|. R. Díaz, revocada; c|. J. Massaro, confirmada. Alegaron en la 2, don Miguel Retamal, con don Alfredo Moreno Bruce.

Tercera Sala. — Relator señor Pemjean

Las de la tabla no vistas o suspendidas. Agregada: c|. C. Porra, aprobada; c|. B. Salas, aprobada. Continuación de la 6 del 20 del presente; M. Sánchez con Banco de Chile, acuerdo. Alegaron en la agregada 1, don Fernando Fuenzalida, aprobando; en la agregada 2, don José Edmundo Leiva, revocando; en la continuación de la 6 del 20, don Ernesto Rojas, con don Ambrosio Montt Wils.

Cuarta Sala. — Relator señor Puebla

4, abogado alegando en otra Sala; 5, liquidación Soc. H. y de Rodríguez e hijos, confirmada; 8, 9 y 10, mal anunciadas. Las demás no vistas o suspendidas. Agregada: c|. R. Ramírez, revocada; c|. F. Rosales, confirmada. Alegaron en la agregada 2, don Fernando Aguayo, revocando, con don Jorge Neut Latour, confirmando; en la 5, don Arturo Davis, confirmando.

Quinta Sala. — Relator señor Poblete

1, B. González con A. Parot, confirmada; 2, S. Purcell con L. Manríquez y otros, acuerdo; 10, trámite. Las demás no vistas o suspendidas. Agregada: c|. E. Silva, confirmada; c|. A. González, sin estado. Alegaron en la 2, don Enrique González Villar, confirmando y revocando y don Sergio Montero Fuenzalida, revocando y confirmando.

EL PROCESO POR ROBO DE JOYAS. — Ha ingresado a la Corte de Apelaciones el proceso por robo de joyas ocurrido recientemente en varias casas comerciales. Se eleva en apelación de los reos Carlos Quelopán, Fernando López Heredia y Eduardo Ipinza contra la resolución del Juez del Quinto Juzgado, que les niega la excarcelación bajo de fianza.

La causa ha sido agregada a la tabla de hoy y su conocimiento corresponderá a la Primera Sala.

PESQUISAS POR MUERTE DE PEDRO ESPINOZA

La Prefectura de Investigaciones presentó ayer al Primer Juzgado del Crimen, un informe relacionado con las pesquisas efectuadas por el personal de esa repartición, tendiente a descubrir al asesino del obrero gráfico, don Pedro Espinoza.

A pesar de que hasta el momento no se hallado una pista segura, que conduzca el esclarecimiento de este crimen, se espera que en el curso de la próxima semana se localice el paradero del hechor.

PERSONA BUSCADA

"La Conferencia de San Vicente de Estudiantes de Chillán", por asuntos que le interesan, desean ponerse en comunicación con don Carlos Covarrubias, que vivía en la calle Franklin de esa ciudad, y que según datos recibidos trabaja en la Vega Central en frutos del país.

Puede el mencionado señor Covarrubias, dirigirse a Décimo Giuliucci Arriagada, casilla 284 Chillán.

CONFLICTO DE LA RCA VICTOR, SE SOLUCIONO

Gracias a la intervención del Ministro del Trabajo, señor Juan Pradenas Muñoz, ha sido solucionado satisfactoriamente el conflicto de la RCA Victor.

En efecto, esta firma aceptó reconsiderar el desahucio de más de cien operarios, que habían sido despedidos debido a la disminución de las actividades por la escasez de divisas.

EL PROCESO POR MUERTE DE DON PABLO LOPEZ.—En la Cuarta Sala de la Corte de Apelaciones se vió ayer la apelación de los reos Juan Concha y José León contra la resolución del Ministro don Osvaldo Illanes, que les niega a excarcelación bajo de fianza, en el proceso seguido por muerte de don Pablo López, ocurrida el mes pasado en la Seccional Socialista "Eugenio Matte".

Alegó por los reos, pidiendo la revocatoria de la resolución, el abogado don Fernando Aguayo y por el querellante don Félix López, solicitando la confirmatoria, el abogado don Jorge Neut Latour.

La Cuarta Sala confirmó la resolución del Ministro don Osvaldo Illanes.

Autor de robo por sesenta mil pesos fué detenido ayer

Sólo tres días después de cometida su fechoría cayó en manos de la policía

"EL TORTUGA"

En la tarde de ayer fué detenido por personal de la Prefectura de Investigaciones de Santiago, el audaz monrero Fidel Campos Martínez, alías "El Tortuga", quien actuaba también bajo los nombres de Luis Alberto Campos Gutiérrez y Ceferino Campos Montt. Tiene 20 años de edad.

"El Tortuga" tiene en Investigaciones un prontuario bastante nutrido. Su última fechoría la cometió en una quinta ubicada en La Cisterna, la noche del 19 del presente mes, es decir, hace cuatro días; robó una gran cantidad de ropas, menaje, joyas y otras especies, cuyo monto fué avaluado por sus dueños en la cantidad de sesenta mil pesos. Anteayer fué detenido por un agente, pero gracias a una hábil maniobra, logró escapar. Felizmente, fué atrapado otra vez por la Policía ayer en la tarde. Se hacen activas gestiones para ubicar y recobrar las especies sustraídas.

Hoy será puesto a disposición del Juzgado correspondiente.

AUMENTO DE SUELDO AL PERSONAL DE DIRECCION GENERAL DE PRISIONES

El Ejecutivo ha enviado un mensaje al Congreso Nacional, por intermedio del Ministerio de Justicia, solicitándole la urgencia en todos los trámites para el proyecto de ley que aumenta el sueldo al personal de la Dirección General de Prisiones.

HECHOS DE POLICIA DEL DIA DE AYER

CADAVER FUE ENCONTRADO EN EL CANAL SAN CARLOS.— A las 0.40 horas, personal de la Tenencia Vitacura, encontró en las compuertas de la Cervecerías Unidas, el cadáver de un desconocido de más o menos sesenta años de edad. Era moreno, de escasa estatura, de cabellos canosos, y vestía un terno de color negro, con camisa blanca. No presentaba lesiones, por lo que se presume que se trata de un suicidio o de una caída casual. Fué enviado al Instituto Médico Legal para la autopsia de rigor.

LO HIRIERON DE GRAVEDAD EN EL ABDOMEN.— Un grupo de desconocidos agredió a las 5 horas de ayer, en Vivaceta esq. de Gorostiaga, a Manuel Rodríguez Rodríguez, ocasionándole graves lesiones a cuchillo en diversas partes del cuerpo, especialmente en el abdómen. Fué hospitalizado en la Policlínica de San Vicente.

UN GASFITER SE SUICIDO. —El gásfiter Reinaldo Vergara, de 40 años de edad, domiciliado en Unión sin número, por motivos que se ignoran, se lanzó del séptimo piso de un edificio ubicado en Bellavista N.o 449. La muerte que recibió fué instantánea. Su cadáver se envió al Instituto Médico Legal para la autopsia reglamentaria.

CONMUTADA LA PENA DE UN CONDENADO A MUERTE

El Presidente de la República, en uso de las facultades legales correspondientes, ha indultado la pena de muerte a que fué condenado Filiberto Vásquez Cabrera, conmutándosela en presidio perpetuo.

El mencionado reo se encuentra en la cárcel de Valparaíso, y fué condenado por haber dado muerte, en estado de ebriedad, a su madre ilegítima.

EN PODER DE LA JUSTICIA, ASESINOS DE "EL TRONCO"

SON TRES DELINCUENTES QUE LO ACOMPAÑABAN EN SUS CRIMENES

A mediodía de ayer fueron detenidos los autores de la muerte del delincuente Juan Riveros Marfull, alías "El Tronco", ocurrida en la madrugada del 3 del mes en curso. Las diligencias practicadas por el Inspector de Investigaciones, don Osvaldo López Sandoval, alcanzaron pleno éxito, culminando con la detención de Amador Muñoz Otaíza, alías "El Caturro"; Carlos Humberto Donoso Pérez, apodado "El Quico", y Segundo Reveco Cabello, alías "El Huaso de la Canasta".

Los inculpados, poseedores de nutridos prontuarios penales, declararon en la Prefectura de Investigaciones que en la noche del crimen tuvieron una discusión con "El Tronco" en el Parque Centenario, en las inmediaciones de Almirante Barroso, porque estaban en desacuerdo con el reparto de la repartición de un botín. En vista de la intransigencia de Riveros, se fueron a las manos y pronto sacaron a relucir las navajas, con los que dieron cuenta de seis puñaladas a la víctima. En seguida emprendieron la fuga, sin que la Policía los pudiera localizar hasta ayer.

Los tres homicidas pasaron a disposición de la Justicia.

FALSA ALARMA DE INCENDIO

A las 16.45 horas de ayer se dió alarma de que en la calle Cora esquina de Bernardo O'Higgins se había declarado un incendio. Cuando acudieron las bombas al sitio del siniestro, pudieron comprobar que se trataba de una broma de mal gusto.

Dirección General de Aprovisionamiento del Estado

Solicítanse propuestas públicas por los siguientes materiales destinados al Cuerpo de Carabineros de Chile:

2,000	litros	aceite para aseo de armas, en latas de 18 lts.
2,000	"	aceite linaza cocido, en latas de 5 galones.
2,000	N.o	bastones de mando pulidos, de encina o luma.
6,000	"	correas negras para cinturones.
300	"	correas blancas para cinturones.
300	"	cartucheras negras para munición y útiles servicio.
25	"	cinturones para ametralladora Stayer.
300	"	cadenas de seguridad.
1,000	"	dragonas negras.
3,000	"	fundas para revólveres.
500	"	gallardetes tricolor para lanzas.
500	kilos	huaipe, hilachas blancas de algodón, peinadas y cardadas, secas, limpias y sin polvo, en paquetes de 1 kilo.
500	"	pábilo en ovillos de 100 y 200 gramos.
300	N.o	tahalíes negros para suboficiales.
50	"	tahalíes blancos
50	"	tahalíes para ametralladoras Stayer.
50	"	terciados para ametralladoras Stayer.
500	"	tiros cortos para sables.
300	"	terciados blancos para cinturones.
500	kilos	vaselina antióxido para conservación de armamentos, en latas de 5 kilos.

Las propuestas se abrirán en la Dirección General de Aprovisionamiento, Amunátegui N.o 66,
el día 20 JUNIO de 1940, a las 15 horas
Bases y antecedentes en la Sección Adquisiciones de dicha Dirección.
EL DIRECTOR GENERAL.

Dirección General de Obras Públicas
Departamento de Arquitectura
Solicítanse Propuestas Públicas para la construcción del Pabellón Bodega y otras dependencias del Cuartel de Carabineros de Melipilla.
Las propuestas se abrirán en la Sala de Despacho del señor Director de Arquitectura, el 27 de Mayo, a las 16 horas.
Bases y antecedentes en el Archivo Técnico, de 15.30 a 18 horas.
Santiago, 13 de Mayo de 1940.
EL DIRECTOR DEL DEPARTAMENTO.

EJERCITO DE CHILE
DIRECCION DE LOS SERVICIOS
DEPARTAMENTO "F" DE OBRAS MILITARES
Se solicitan propuestas públicas para la construcción de diversas obras preliminares para la Escuela de Infantería en San Bernardo:
1 Pabellón Veterinaria y Mariscal.
1 Pabellón Rastrillo.
1 Pabellón Pesebreras.
1 Pabellón Forrajes.
Cierros del Cuartel.
Podrán presentarse a la licitación, los Contratistas inscritos en 1.a, 2.a y 3.a categoría del "REGISTRO DE CONTRATISTAS" del Departamento.
Bases y antecedentes, diariamente de 15 a 17 horas.
Las propuestas se abrirán el 31 de mayo de 1940, a las horas que se indican en las bases respectivas, en las oficinas del Departamento "F" de Obras Militares, ubicado en la Avenida Bernardo O'Higgins N.o 1686.
EL JEFE DEL DEPARTAMENTO

Dirección General de Aprovisionamiento del Estado
SOLICITANSE PROPUESTAS PUBLICAS POR LOS SIGUIENTES MATERIALES DESTINADOS AL DEPTO. TELEGRAFOS DE LA DIRECCION GENERAL DE CORREOS Y TELEGRAFOS.

24.000	kilos alambre de cobre de 3 m|m.
50.000	id. alambre galvanizado N.o 7.
500	metros Cable aéreo, 15 kilos aislación goma.
5.000	id. Cable acero, 7 hebras de 2 m|m. c|u.
10.000	N.o Campanas porcelana N.o 2.
10.000	N.o Crucetas de roble de 1,20 mts.
490	N.o Casquillos para alambre de cobre.
1.000	kilos estopa encreosotada.
3.000	N.o Ganchos galvanizados N.o 2.
10.000	N.o Pernos galvanizados de 220 m|m.
1.000	N.o Pernos galvanizados de 240 m|m.
2.000	N.o Pernos galvanizados de 340 m|m.
2.000	N.o Postes de ciprés de 6 metros 5 x 5.
2.500	N.o Postes de ciprés de 7 metros 6 x 6
20.400	N.o Soportes rectos N.o 2 galvanizados.
5.000	N.o Soportes rectos N.o 1 galvanizados.

Las propuestas se abrirán en la Dirección General Aprovisionamiento del Estado, Amunátegui N.o 66, el 11 de Junio de 1940, a las 15 horas.
Bases y antecedentes en la Sección Adquisiciones dicha Dirección.
EL DIRECTOR GENERAL.

Festival deportivo en honor de Argentina se efectuará hoy en el Estadio Nacional

El número básico de la reunión será el encuentro de football entre la Escuela Militar y Escuela de Artes y Oficios. — Además, habrá motociclismo, ciclismo y atletismo. — Se pondrán en disputa trofeos donados por el Ministerio de Educación y Relaciones. — La entrada será gratis

Esta tarde se llevará a efecto en el Estadio Nacional un interesante festival deportivo que ha organizado la Administración de este campo de deporte, en homenaje a Argentina, con motivo de su aniversario patrio.

En la reunión en referencia se jugarán varios partidos de football, habrá pruebas atléticas, ciclísticas y motociclistiscas.

El partido de football de fondo, estará a cargo de los conjuntos superiores de la Escuela Militar con E. de Artes y Oficios, instituciones que cuentan en sus filas con destacados elementos.

En los preliminares, los equipos infantiles del Instituto Inglés y Universidad de Chile; y el cuadro de honor de los primeros con la cuarta especial B. de la Universidad Católica, deberán realizar lucidas presentaciones.

Es necesario destacar, que los teams del Instituto, han conquistado últimamente sonados triunfos frente a varias instituciones de cartel.

Trofeo.—

En el lance entre Instituto Inglés y Universidad Católica, se disputará un trofeo donado por el Ministerio de Relaciones; y en el que sostendrán los equipos de la Escuela Militar y Escuela de Artes, se pondrá en disputa una copa que ha obsequiado el Ministerio de Educación.

Atletismo.—

En las diversas pruebas atléticas que consulta el programa, actuarán representantes de la Escuela Militar, Ingeniería, Leyes, Artes y Oficios y Dental.

El programa.—

El programa completo que se desarrollará en el festival de esta tarde, es el siguiente:

1.o— Ciclismo, corredores del Club de deportes Green Cross.
2.o— Foot-ball infantil. Tercera División Infantil: Instituto Inglés con Universidad de Chile.
3.o— Motociclismo. Motociclistas del Santiago Moto Club.
4.o— Foot-ball. Primer tiempo: Instituto Inglés con cuarta especial "B" Universidad Católica.
5.o— Atletismo. Posta 4 x 100 Escuelas Universitarias.
6.o— Football.— Segundo tiempo: Instituto Inglés-Católica.
7.o— Atletismo Universitario: 100 metros planos, posta 4 x 400.
8.o— Primer tiempo match de fondo.
Escuela Militar con Escuela de Artes.
9.o— Motociclismo y ciclismo.
10.o— Fooball. Segundo tiempo Escuela Militar con Escuela Artes.

Entrada gratis.—

Los organizadores de la reunión nos encargan ponr en conocimiento que la entrada al Estadio será gratuita.

Además habrá un servicio especial de movilización, tanto al iniciarse el espectáculo, como asimismo a la salida de éste.

EL INTERNADO GANO EN BASKETBALL EN LA SERENA

El equipo de basketball del Internado Nacional Barros Arana que se encuentra actualmente en La Serena, hizo su debut ayer enfrentando al five del Liceo de esa localidad y uno de los más eficientes de la zona.

El triunfo correspondió a los escolares metropolitanos por la cuenta de 50 puntos contra 36.

SANTIAGO NATIONAL-JUVENTUS FESTEJA A SUS JUGADORES

Con un banquete festejará mañana en la noche a sus jugadores argentinos, el club "fusionado", con motivo del aniversario patrio de la República hermana.

Los entusiastas dirigentes de esta entidad, con la cooperación de sus socios y amigos, han organizado una fiesta criolla argentino - chilena. Concurrirán los cuatro huasos y algunos elementos argentinos que interpretarán números de su tierra.

Football oficial de la S. Cadetes

Mañana, en Santa Laura y Campos de Sports de Ñuñoa

La Sección Cadetes de la Asociación Central ha fijado el siguiente Calendario Oficial para mañana.

Santa Laura.—

Magallanes con Unión Española: 9.30 horas, primeros infantiles; 10.15 horas, juveniles, árbitro, señor Morcillo; 11.15 horas, división especial, árbitro, J. Vásquez. Director de turno, H. González.

Campos Sports.—

U. Católica con Santiago National-Juventus; 9.30 horas, primeros infantiles, 10.15 horas juveniles, árbitro Estelle; 11.15 horas, división especial, árbitro Bagliani. Director de turno, Enrique Pérez.

Finalistas del Torneo Provincial de Football Amateur juegan en S. Laura

Gimnástico Arturo Prat y Unión Condell llegan a disputar el título de campeón, en óptimas condiciones de preparación

HAN SIDO FIJADOS, ADEMAS, NUMEROSOS PARTIDOS POR LA COMPETENCIA OFICIAL

En la cancha de Santa Laura, en donde también habrá un partido por la competencia profesional, medirán sus aptitudes mañana en la tarde los conjuntos superiores del Unión Condell y Gimnástico Arturo Prat, lance que cobra su principal interés si se piensa en que es la final del torneo provincial de football amateur.

Este match debió disputarse el jueves último; pero, como consecuencia de las lluvias recientes y que dejaron los campos deportivos en pésimo estado, hubo de postergarse para mañana. La circunstancia anotada ha permitido que los elencos finalistas hayan preparado su gente en buena forma, hasta el extremo de que se cree, no sin razón, que puede ser este uno de los cotejos más interesantes del año.

COMO FORMARAN

Salvo modificaciónes que puedan ocurrir a última hora, los contendores se presentarán constituídos en esta forma:

Gimnástico A. Prat: Pérez, Miranda y León; Aguirre, Castro y Farfán; Reyes, Olivares, Guzmán, Dinator y Koffman.

Unión Condell: Donoso; Muñoz y G. Muñoz; Osorio, Figueroa y Cossio; Sánchez, Azúa, Flores, Díaz y Bueno.

Este lance se iniciará a las 14 horas.

POR EL TORNEO OFICIAL

Además, el football amateur tendrá mañana mucha actividad, ya que su carnet consulta numerosos partidos oficiales, que corresponden al campeonato anual y en que se disputan las Copas Unión, República y Chile.

Match final del campeonato ferroviario se realiza hoy

Actuarán cuadros de reconocida capacidad. — Se disputan premios del Depto. de Extensión Cultural

Esta tarde, a las 16 horas, se llevará a cabo en el Estadio Ferroviario, el partido final de la interesante competencia de football amateur organizada por el Servicio de Fomento del Deporte Obrero del Departamento Cultural del Ministerio del Trabajo, en compañía de la Asociación Deportiva Ferrovaria.

Participarán en este encuentro los cuadros de honor del Ferroviario Central y Refuerzo de Puentes, elencos que se clasificaron finalistas, después de vencer a todos sus contendores.

Se disputarán los trofeos obsequiados por el Depto. de Extensión Cultural del Ministerio del Trabajo y el director de este Servicio don Tomás Gatica Martínez.

La entrada es enteramente gratuita.

EQUIPOS DEL SANTIAGO MORNING Y COLO COLO PROTAGONIZARAN EL CLASICO DE LA SERIE B

Con varios encuentros de calidad proseguirá hoy y mañana el campeonato oficial de la Serie "B"

El match que sostendrán los conjuntos B. del Santiago Morning y Colo Colo, será la atracción de la segunda fecha del torneo de la serie B. de football profesional, que continua esta tarde y mañana.

Sin restarle méritos a los demás partidos, debemos reconocer que la brega entre "albos" y "bohemios" será un verdadero "clásico" del certamen.

Respecto a la constitución del equipo del club recoletano se guarda la más absoluta reserva; pero podemos adelantar que Bray, el entusiasta "coach", ha logrado formar un equipo entusiasta y homegeneo que juega buen football.

Por su parte, los "albos", como ya lo hemos manifestado en oportunidades anteriores, últimamente han cumplido una excelente campaña, pues han derrotado a capacitados elencos de la capital y provincias.

En estas condiciones, estimamos que la brega que esta tarde sostendrán en Carabineros estos equipos, deberá resultar francamente interesante.

EL PROGRAMA COMPLETO

El programa que se desarrollará por la competencia de la serie B. es el siguiente:

Estadio de Carabineros. 13.30 horas; Juveniles, Badminton v. Colo Colo; 14.45 horas, Badminton B. v. U. de Chile; 16.00 horas, Colo Colo B. v. Santiago Morning B.

Estadio de Santa Laura. 14.45 horas; Universidad Católica B. y G. Cross; 16.00 horas; National Juventus B. v. U. Española B.

Cancha Los Guindos. 14.45 horas: Dp. Flecha v. Florida Loma Blanca; 16.00 horas: Deportivo Los Guindos v. Audax B.

Precios. Sábado: Entrada general $ 1 (Niños gratis); Domingo: Entrada general $ 0.60.

En la inauguración de su Estadio, C. A. Boca Juniors tendrá un saludo de Chile

La Federación de Football ha enviado una placa en conmemoración a la fecha de hoy

La Federación de Football de Chile, con motivo de inaugurarse el día 25 de mayo, aniversario de la Independencia Argentina, el Estadio del Club Boca Juniors de Buenos Aires, envió por intermedio del Ministerio de Relaciones Exteriores, una hermosa placa de bronce conmemorativa de tan grandioso acto.

Para ello, oportunamente dirigió oficio al Dr. D. Cristóbal Sáenz, Ministro de Relaciones, solicitándole el envío de dicha placa por vía diplomática, a fin de que el Embajador de Chile en Argentina, Excmo. señor Conrado Ríos Gallardo, hiciera entrega de ella en nombre de la Federación Chilena, en el acto inaugural. En el pedido al Ministro se da a conocer el acuerdo del directorio de la Federación, en el sentido de asociarse al júbilo del deporte bonaerense por la inauguración de un nuevo campo de deportes, y como una demostración de gratitud por la generosa ayuda que prestara la Asociación del Football Argentino a su congénere chilena, con ocasión del terremoto que asoló las provincias de Maule, Chillán y Concepción.

El Ministro de Relaciones accedió a este pedido, y por avión dirigió la placa a la Embajada de Chile.

La Federación, además, dirigió una carta al Embajador de Chile en Argentina, rogándole quiera en esta oportunidad, ser el portavoz del saludo del football chileno a sus hermanos de allende Los Andes en esta fecha.

En respuesta, se ha recibido en la Federación un cablegrama del presidente del Club Boca Juniors, invitando oficialmente al presidente, D. Luis A. Valenzuela H., para que concurra como huésped a la inauguración del Estadio.

Los "Viejos cracks" se presentan esta tarde en la cancha de San Ramón

Con el San Lorenzo de Recoleta disputarán una copa

El popular cuadro de los "Viejos Cracks" se presentará en la tarde de hoy, a las 16 horas, en la cancha de San Ramón, teniendo por adversario al primer equipo del San Lorenzo de Recoleta, uno de los más eficientes del football amateur metropolitano.

La buena campaña que han cumplido estas glorias del balompié nacional, unida a los numerosos hinchas que siempre los acompañan, hacen presumir que en su cotejo de hoy llevarán al field una concurrencia numerosa.

Jugarán por los "Viejos Cracks": Cortés; Bascuñán y Linford; Arellano, Saavedra y González; Schneeberger, Torres, Subiabre, Guillermo Arellano y Miguel Olguín.

Campeonato interno de tenis prosigue hoy en el Stade Francais

Se jugarán hoy numerosos partidos

Esta tarde continuará desarrollándose el Campeonato de Tenis del Stade Francais que fué interrumpido anteayer debido a la lluvia. Los partidos fijados para hoy son los siguientes:

R. Gantes con B. Gubbins, H. Rivero con J. Guzmán.
Grossman con R. Abbott, Freund con Lousteloff.
Aldey con J. Bravo, M. Mac Dermott con J. Moura, Martin Delporte con A. Golstaub, A. Zentilli con R. Azula.
Juan Pagola con Z. Bernath, C. Mac Dermott con Mateo Delporte, J. Iharreborde con S. Heltzer, R. Arriagada con Gonzalo Marin.
Peralta con J. Justiniano, O. Sir con J. Bravo.
J. Retamal con Pablo Saint Marie, A. Aldey con Carvallo.
G. Stuzin con Pedro Azula, E. Coz con Virgilio, R. Arriagada con M. Von Kilsdonk, W. Mac Dermott con H. Vivar.
Fride Meltzer con Luisa Lillo, S. Von Kilsdonk con Marta Eyguem, Alberto Etchegaray con J. Grossman, R. Gantes con Hevia.

Rugbystas del Prince Of Wales y T. Grange School se enfrentarán esta tarde

Esta tarde, en la cancha de Tobalaba, se medirán por la competencia oficial, de la Unión de Rugby de Chile, los conjuntos representativos de The Grange School y Prince of Wales.

El lance deberá adquirir especial interés, ya que el Grange llevará a este encuentro prestigiado por el excelente triunfo que alcanzó el martes pasado frente al Green Cross.

El cuadro de los "ingleses" hará su debut en la competencia, y se nos asegura que actuará integrado por sus mejores elementos, los que atraviesan por un buen período.

En estas condiciones se espera que las bregas en referencia revistan de calidad, pues se verán dos escuelas diferentes, o sea, el empuje y entusiasmo de los "colegiales" contra la impecable táctica del Prince of Wales.

EL SEMIFONDO

El match de semifondo de la reunión de esta tarde, estará a cargo de los equipos de Segunda división de The Grange y Prince of Wales.

Ciclismo y atletismo se efectuó en San Antonio

En un torneo organizado por el Deportivo Pedro Montt

Durante los días 21 y 23 del presente mes, se realizaron en San Antonio interesantes pruebas de ciclismo y ciclismo, organizadas por el Deportivo "Pedro Montt" de ese puerto.

Todas las justas desarrolladas, revistieron gran lucimiento, ya que participaron en ellas numerosos deportistas.

Damos a continuación los resultados generales registrados en el campeonato "relámpago".

ATLETISMO

1.500 metros planos
1.o José Arce, del Huracán.
2.o Miguel Manzo del Esparta.
3.o Teodosio Rojas, del Huracán.
Tiempo: 4.31.

10.000 metros planos
1.o Victor Espinoza L., Esparta.
2.o José Arce, Huracán.
3.o Teodosio Rojas, Huracán.
4.o Julio Vidal, Wioco.
Tiempo: 38.15.

CICLISMO

8 Kilómetros, novicios
1.o Eleodoro Salinas, San Luis.
2.o Carlos Basterrica, Esparta.
3.o Amador Tapia, Pedro Montt.
8 Kilómetros, 2 a. Categoría
1.o Carlos Francessetti, Esparta.
2.o Wenceslao Pino, Dep. Lloa.
3.o Juan González, Esparta.

LOS PERUANOS DEBUTAN MAÑANA

César Socarrez y Arturo Fernández, del Universitario de Lima, que debutan mañana en el Colo Colo. — A su llegada a la capital visitaron nuestra casa

En la combinación lungitudinal de antenoche arribaron a nuestra capital los jugadores peruanos de football, César Socarraz y Arturo Fernández, ambos del Universitario de Lima, y que han sido contratados por el Club Colo Colo.

Estos cracks extranjeros debieron llegar para el partido de los albos con el combinado Audax Italiano-Magallanes; pero en La Serena le ocurrió un percance al avión en que viajaban y hubieron de retrasar su debut. Según nuestros informes, Socarraz, insider derecho, y Fernández, back izquierdo, actuarán por Colo Colo mañana, en el partido oficial con Badminton que se jugará en el Estadio Nacional.

Buenos partidos nos brindarán las mejores raquetas profesionales

En los courts del Sport Verein juegan hoy Pilo Facondi, Manual Moya y otros destacados tenistas

Esta tarde comienza a disputarse en los courts del Sport Verein, la serie superior del Cameponato de Tenis Profesional, compeo- nato que está llamado a lograr éxito, conocidos como son los merecimientos que reunen nuestros mejores players profesionales.

Participan en este torneo jugadores de los méritos de Pilo Facondi, la mejor raqueta sudamericana, Manuel Moya, el excelente entrenador del Stade Francais, Armando Ibarra, el buen profesional del Club Municipalidad, Fernando Arroyo el fuerte jugador del Club Chile, al lado de quienes veremos desempeñarse a jugadores que como Erasmo Sanhueza, Hernán Guzmán y otros pertenecen a la nueva generación de profesionales y que han logrado ya un standard de juego de excelente calidad.

LOS PARTIDOS DE HOY

Para esta tarde se han fijado los siguientes partidos:

A las 14 horas: Hernán Guzmán del Sport Verein v. Manuel Moya del Stade Francais; Erasmo Sanhueza del Cachapoal de Rancagua v. Rubén Cerda del Quinta Normal.

A las 15 horas: Luis Muñoz de la Unión Española v. Pilo Facondi del Sport Verein.

A las 16 horas: O. Parra del Palestina v. Fernando Arroyo del Chile.

A las 11.30 horas: Dobles.

MAÑANA

El Campeonato continuará disputándose mañana por la mañana y en la tarde se le dará término.

Esta Cameonato se está jugando con Pelota Dunlop.

EL DIARIO QUE UD. LEYO LLEVELO A LA
Valorizadora del Papel
HUERFANOS 1339
y por cada ejemplar le daremos un CUPON para el sorteo mensual de bicicletas.

B O X

PORTEÑOS Y SANTIAGUINOS COMPETIRAN EN BOX ESTA NOCHE

En el ring del México actúa un equipo del Carlos Van Buren, del puerto. — En el match de fondo se presentará Segovia ante Carrera

Un festival de extraordinarias proporciones es el que se anuncia para esta noche, a las 21.30 horas, en el ring del México, San Pablo 1617, con motivo de la visita de un equipo del Carlos Van Buren, club porteño que goza entre nosotros de un bien disfrutado prestigio.

El cuadro visitante viene integrado por elementos de reconocido cartel, de tacándose la presencia de Astudillo, Ahumada, Astorga, Pino y Carrera, elementos que ocupan en el vecino puerto puestos expectables en sus respectivas categorías.

SEGOVIA Y CARRERA EN LA DE FONDO

El encuentro de fondo ha sido encomendado a Andrés Segovia, el espectacular y valiente defensor del México, quien tendrá por riva, a Rolando Carrera, una de las últimas revelaciones de los pesos livianos porteños.

Por los méritos revelados por el pugil visitante y los antecedentes de Segovia, es de presumir que este encuentro revestirá especial importancia y un desarrollo espectacular y emocionante.

EL PROGRAMA

El programa de esta noche en el ring del México B. C., es el siguiente:

Categoría mínimo:
Juan Espinola, del México, con Francisco Valdés, de Valparaíso.
Categoría mosca:
Mario García, del México, con Juan Astudillo, de Valparaíso.
Categoría gallo:
Hugo Martell, del México, con Ernesto Ahumada, de Valparaíso.
Raúl Pérez, del México, con José Astorga, de Valparaíso.
Categoría pluma:
Luis Martínez, del México, con Juan González, de Valparaíso.
Categoría liviano:
Raúl Azúa, del México, con Hernán Tobar, de Valparaíso.
Categoría medio liviano:
Juan Sepúlveda, del México, con Miguel Pino, de Valparaíso.
Match de fondo:
Entre los conocidos pesos livianos, Andrés Segovia, del México, con Rolando Carrera, de Valparaíso.

ASOC. CICLISTA METROPOLITANA

En su sede social ubicada en Puente 574, tendrá hoy, a las 20 horas, sesión extraordinaria esta dirigente ciclística. Se preocupará de preferencia del Campeonato Provincial, de los 100 kilómetros individuales, y de otros asuntos de vital importancia.

Se nos ha encargado destacar la importancia de esta reunión, por cuyo motivo deberán asistir los delegados de los clubes: Veloz, Nacional, Cóndor, Ferroviarios y Telégrafo del Estado.

TUNERO PARTIO DE REGRESO A CUBA

En el mismo barco que ayer partieron Fernandito y Carabante, se embarcó con rumbo a Cuba, Kid Tunero, pugilista a quien vimos en nuestros rings en dos encuentros con Fernández.

Tunero dejó entre nosotros la mejor impresión y aun cuando cuenta con varios años de actividad de ring, conserva gran parte de las condiciones que lo hicieron famoso en época no muy lejana.

El boxeo peruano nos ha enviado los más agresivos y valientes exponentes

Rely, Icochea, Brisset han sido elementos que han tenido actuaciones memorables. — Hay interés por ver a Roberto Carrillo frente a Oscar Viadalloli

La historia de nuestro boxeo nos muestra un hecho evidente que dice relación con la actuación de pugilistas extranjeros en nuestro país. Citamos este hecho a raíz del anuncio del debut de un pugilista peruano; Roberto Carrillo, quien se presentará a los aficionados el miércoles próximo enfrentando en el ring del Teatro Caupolicán, a Oscar Viadolloli.

Han sido precisamente los peruanos, de todos los pugilistas Sudamericanos que han intervenido en los rings chilenos, los que han logrado más destacada actuación.

Citar los nombres de Alex Reily, aquel formidable peso pesado de color, el de K. O. Brisett, también de color, peso mediano de memorables actuaciones en esta capital, Alberto Icochea, talvez el más típico representante peruano en nuestros rings, quien conquistó triunfos y las simpatías de nuestro público por su valor y resistencia, etc., son garantía para los aficionados, quienes el anuncio de la presencia de un pugil peruano pueden tener la seguridad de ver a un hombre que, como los nuestros, evidencia valor y resistencia, agresividad y empuje, factores que contribuyen a dar a un encuentro, extraordinario interés y emoción.

Roberto Carrillo, por su estilo valeroso, extraordinario poder físico y empuje, es un digno sucesor de los citados y como ellos quistar en los rings de esta capitamos seguros que sabrá conpital gloria; y renombre, respondiendo así a antecedentes de primer orden de que viene precedido.

SAN EUGENIO CONTRA LOS FERROVIARIOS

Los encuentros que se efectuarán esta noche

Hoy a las 21.30 horas, en el con ring de la calle Exposición 29 se efectuará una interesante velada, con la cual inicia sus actividades de invierno en ese centro la Asociación Ferroviaria de Box, en la cual intervendrán un equipo de los dueños de casa y otro seleccionado del San Eugenio B. C., que pertenece a la Asociación de Santiago.

En esta velada intervendrán buenos elementos de ambos clubs, lo que asegura una gran concurrencia de aficionados, del barrio Estación entre los que figuran favoritos de ambas partes. En el match de fondo, actuarán los excelentes aficionados de la categoría pluma, Gregorio Donoso y Pelegrino Romano, elemento este último que ha ha destacado por su buen boxeo y fuerte golpe. El programa completo es el siguiente:

Match a 3 rounds
Luis Figueroa, del Ferroviario, con Luis González, del San Eugenio.
Arturo Arancibia, del Ferroviario, con Jorge Flores, del San Eugenio.
Roberto Iradi, del Ferroviario, con Manuel Venegas, del San Eugenio.
Enrique Muñoz, del Ferroviario, con Carlos Padilla, del San Eugenio.
Carlos Miranda, del Ferroviario, con Hugo Valdenegro, del San Eugenio.
Primer match de semifondo a cuatro rounds
René Herrera, del Ferroviario, con Armando Romo, del San Eugenio.
Segundo match de semifondo a cuatro rounds
Héctor Aguirre, del Ferroviario, con Renzo Martínez, del San Eugenio.
Match de fondo a cinco rounds
Pelegrino Romano, del Ferroviario, con Gregorio Donoso, del San Eugenio.

PASTENE ESTA EN SITUACION DIFICIL

Ayer nos visitó el ex pugilista Ernesto Pastene, quien nos manifestó que debido a su enfermedad se encuentra en situación difícil, lo que ha movido algunos componentes del Círculo de Cronistas Deportivos para organizar un beneficio a este profesional ciego.

Se contaría con elementos de méritos que integrarían un programa que, sin duda, patrocinado por el Círculo de Cronistas alcanzaría el éxito que merece por su noble finalidad.

Fernandito y Raúl Carabantes partieron ayer al extranjero

El primero va directamente a Estados Unidos, y el valdiviano actuará en Cuba

Ayer partieron al extranjero los pugilistas nacionales Antonio Fernández y Raúl Carabantes, el primero de los cuales va a ponerse bajo las órdenes del actual manager de Arturo Godoy y el segundo va contratado a Cuba, donde sostendrá varios encuentros para después pasar a México y Estados Unidos.

Indiscutiblemente, tanto Fernandito como Carabantes, tienen un margen de acción amplio en la nueva empresa que han emprendido y seguramente nos brindarán aún muchos triunfos y glorias para nuestro boxeo.

Tanto Fernández como Carabantes son hombres jóvenes, dotados de buenos medios combativos, los que les permitirán realizar una campaña meritoria en el extranjero.

T U R F

Los trabajos de ayer en ambos hipódromos

Club Hípico

PISTA DE ARENA, CANCHA CHICA (1.550 mts.)

PEDIDA, con L. A. Bravo, pasó 600 metros en 39 3/5; repitió en 40 3/5.

RUCA CURA, con A. Bravo, pasó vuelta en 1.50.

CHOSHUENCO, con J. Donoso, pasó en 39; repitió en 38 3/5.

GIGOLO, montado por E. Castillo, pasó 1.000 metros en 1.5 2/5.

GUAULEMU, con aprendiz, pasó vuelta en 1.47 2/5.

LA GRULLA, montada por E. Castillo, pasó 600 metros en 38.

MI CHINITA, montada por C. Guerra, pasó 400 metros en 24 2/5.

SACRILEGIO, montado por A. Bravo, pasó 600 metros en 38.

KATINKA, montada por D. Guzmán, pasó 1.000 metros en 1.6 2/5.

SALARRON, montado por aprendiz, pasó vuelta en 1.50.

SAN SEBASTIAN, con J. Carrasco, aprendiz, pasaron 1.000 metros en 1.6 3/5, llegaron iguales.

RELUMBROSO, montado por J. Donoso, pasó 400 metros en 25 2/5.

SENSACION, montada por aprendiz, pasó 600 metros en 38.

MOJICON, montado por F. Santander, pasó 600 metros en 39.

BONA SORT, montada por C. Guerra, pasó 600 metros en 38 1/5.

MINEAPOLIS, montado por P. Flores, pasó 600 metros en 38 1/5.

FORMICHE, montada por F. Santander, pasó 600 metros en 37 2/5.

OK, montado por L. A. Bravo, pasó 600 metros en 37.

WIESBADEN, montado por L. Galaz, pasó 400 metros en 25.

LITVINOFF, montado por H. Pizarro, pasó 600 metros en 37.

SIGNET, con J. Alarcón, y JOCosa, por J. Carrasco, 400 metros en 25, iguales repitieron en 25, ganó Signet por un cuerpo.

SOSTENIDO, con C. Guerra, pasó 200 metros en 12 3/5; repitió 400 en 25.

CONNODO, montado por C. Gamboa, pasó 600 metros en 38 2/5.

MASTUERZO, montado por aprendiz, pasó vuelta en 1.50.

DEDAMIA, montada por D. Guzmán, pasó 400 metros en 24 3/5.

SURENA, con L. A. Bravo, 400 metros en 25 2/5; repitió en 26 3/5.

PLASENCIA, montada por H. Inda, y SIROCO, J. Donoso, pasaron 600 metros en 38 3/5, llegaron iguales.

Hipódromo Chile

PISTA DE ARENA (SUBIDA)

AGRESOR, G. Toro y H. CULEBRA, E. Orellana, 400 metros en 25 3/5, iguales.

QUINTURRAY, O. Núñez, y CHARNVOL, aprendiz, 400 metros en 26.

BRILLANTINA, aprendiz, 400 metros en 25.

BELTRANEJA, G. Cabrera, 600 metros en 39 2/5.

EDGAR POE, O. Núñez, 600 metros en 41 2/5; repitió en 38 4/5.

GOOD LUCK, M. Salazar, 400 metros en 25 2/5.

OSTICOSO, C. Moreno, 400 metros en 26 3/5.

LAS DELICIAS, M. Araneda, 600 metros en 38 3/5.

SONNY BOY, aprendiz, 400 metros en 25 3/5.

JENARO, aprendiz, 400 metros en 26.

TIMNA, G. Sepúlveda, 400 metros en 26 2/5; repitió en 25 3/5.

QUILLACON, P. González, 200 metros en 12 3/5; repitió en 13.

DESERT GOLD, J. Silva, 200 metros en 12 3/5.

LAFUT, J. Silva, 200 metros en 12 2/5.

MALILME, O. Núñez, 400 metros en 26.

BUSCA PLEITO, aprendiz, 400 metros en 26 2/5; repitió igual.

POLOLITA, C. Cabrera, 400 metros en 25 2/5.

SANTIDAD, L. Araya, y BALI, aprendiz, 600 metros en 38 4/5, ganando la primera por 3 cuerpos.

PISTA DE ARENA (BAJADA)

CESAR BORGIA, J. del Río, 1.000 metros en 1.7 3/5.

BITTER SALUSS, P. González, 600 metros en 40; repitió en 38 2/5

S. MECKE, P. González, 800 metros en 51.

INGLES, G. Cabrera, 600 metros en 38 3/5.

LE MAGICIEN, E. A. Vásquez, 800 metros en 51.

LA INTERNACIONAL, E. Canales, 400 metros en 24.

KOLYNOS, L. Soto, 400 metros en 25.

CHALONS, E. Canales, 600 metros en 37.

BARBARA LEE, E. Orellana, 200 metros en 11 4/5.

L. HAMILTON, H. Herrera, 600 metros en 38 2/5.

AGUACERO, aprendiz, 400 metros en 25.

NOTA.— Fatalito pasó a poder de Fernando Peralta.

El Mercado de Valores

El grueso de las operaciones de ayer en el mercado le correspondió a determinados papeles Mineros e Industriales, como ser: Punitaquí, Tocopillas, Disputadas, Schwager, Oplocas, Vapores, Paños de Concepción, Papeles y Cartones, Cervezas, Copec, Refinería de Viña y Vidrios Planos.

En Bancos figuraron contados conformes y en Ganaderos: 1600 Tierra del Fuego, entre 249 y 243 1/2.

El movimiento en Bonos fué de regular interés. Se transaron 795.000 nominales.

Los precios se anotaron considerables bajas. De 43 variaciones sólo hubo 1 alza y 42 descensos.

OPERACIONES EFECTUADAS AYER

PRIMERA RUEDA

55000 Caja 6-3/4, 74 3/4.
10000 Hip. Ch. 6-1, 75 1/2.
12000 Hip. Ch. 6-1, 75 1/4.
1000 Hip. Ch. 7-1, 78
67000 Deuda Int. 7-1, 74.
20 Banco Hipotecario, 225.
10 P. Concepción, 30.
50 Cartones, 37 1/2.
300 Cartones, 37 1/2.
100 P. Tomé, 38 1/2.
800 Uniformes, Jun. 6, 28.
100 Gas Santiago, Jun. 6, 66.
8 Tabacos, 135.
300 Tabacos, Jun. 6, 132.
200 Cervezas; Jun. 6, 125.
200 Cervezas; Jun. 20, 125.
100 Cervezas; Jun. 6, 125.
300 Cervezas, Jun. 20, 125.
100 Vapores, Jun. 20, 123.
100 Vapores, Jun. 20, 123 1/2.
500 Vapores; Jun. 6, 123.
400 Vapores, Jun. 20, 123.
500 Vapores, Jun. 6, 122.
500 Vapores; Jun. 20, 123.
800 Vapores, Jun. 20, 123.
100 Schwager, Jun. 6, 94.
1300 Schwager, Jun. 20, 94.
200 Punitaqui, Jun. 20, 27.
1200 Punitaqui, Jun. 20, 26 3/4.
8000 Punitaqui, Jun. 20, 26 1/2.
2600 Punitaqui, Jun. 20, 26 1/2.
200 Punitaqui, Jun. 6, 26 5/8.
200 Punitaqui, Jun. 20, 26 1/2.
1200 Punitaqui, Jun. 20, 26 5/8.

FUERA DE RUEDA HASTA LAS 12 HORAS

2000 Caja 6-3/4, 74 3/4.
5000 Hip. 6-1, 75 3/8.
100 Cartones, 37 1/2 OD.
50 Copec, 18.
400 Copec, 18 1/2.
100 Copec, 18 1/2 M.
500 Cristales, 26 5/8 Px.
500 P. Concepción, 29 3/4.
2100 P. Concepción, 30 Px.
700 P. Concepción, 30 M.
300 P. Concepción, 30 1/4 M.
100 P. Tomé, 38 1/2.
100 Viña, 94 M.
200 Cerveza, 124 1/2 M.
100 Cerveza, 125 Px.
400 Cerveza, 124 1/2 Px.
300 Vapores, 122 1/2 Px.
200 Vapores, 122 Px.
100 Vapores, 121 Px.
200 Vapores, 120 Px.
400 Vapores, 120 1/2 Px
400 Vapores, 121 Px.
400 Vapores, 121 1/2 Px.
600 Vapores, 121 M
100 Vapores, 120 1/2 M.
200 Fuego, 245 Px.
100 Fuego, 244 Px.
300 Fuego, 243 1/2 Px.
200 Fuego, 242 Px.
300 Fuego, 243 Px.
100 Fuego, 245 Px.
200 Fuego, 246 Px.
100 Fuego, 247 Px.
100 Fuego, 249 Px.
1300 Chañaral, 8 Px.
1500 Punitaqui, 26 3/4 Px.
1200 Punitaqui, 26 3/4 M.
900 Schwager, 94 Px.
1100 Oploca, 115 Px.
200 Disputada, 37 Px.
500 Disputada, 36 3/4 Px.
200 Disputada, 36 1/2 Px.
1000 Disputada, 36 1/4 M.
400 Tocopilla, 44 Px.
300 Tocopilla, 43 3/4 M.
100 Tocopilla, 43 1/2 M.

SEGUNDA RUEDA

10000 Caja (fecha) 6-3/4, 75.
45000 Caja 6-3/4, 74 7/8.
20000 Hipot. 6-1, 75.
48000 Hipot. 6-1, 74 3/4.
80000 Hipot. Valpo. 6-1, 76.
330000 D. Interna 7-1, 74.
36000 Pavimentac. 7-1, 73 3/4.
20000 Pavimentac. 7-1, 73 1/2.
100 Bco. Chile, 279
417 Gas Sgo., 65.
100 Co. Industrial, 78.
925 Cartones, 37 1/2.
500 Cartones; Jun. 20, 37 1/2.
100 Ref. Viña, 93 1/2.
400 Ref. Viña, Jun. 6, 94.
300 P. Concepción; Jun. 20, 30 1/2.
1000 P. Concepción; Jun. 20, 30 1/4.
200 Cervezas; Jun. 20, 124 1/2.
200 Electr. Indust., 49 1/2.
300 Vapores; Jun. 20, 117.
400 Vapores; Jun. 20, 116.
400 Vapores; Jun. 20, 117.
300 Vapores; Jun. 20, 118.
100 Vapores; Jun. 20, 118 1/2.
600 Vapores; Jun. 20, 119.
100 Vapores, Jun. 6, 118.
600 Vapores; Jun. 20, 118 1/2.
400 Cerro Grande, Jun. 20, 18.
300 Oploca, Jun. 20, 114.
6000 Punitaqui; Jun. 20, 26 1/2.
300 Punitaqui; Jun. 6, 26 1/2.
200 Punitaqui; Jun. 20, 26 1/4.
300 Disputada; Jun. 20, 35 1/2.
200 Disputada, Jun. 20, 35.

FUERA DE RUEDA HASTA LAS 16.30 HORAS

200 Cemento Melón, 215.
300 Cartones, 37 1/2.
200 Mademsa, 21 3/4 M.
200 P. Concepc., 30 1/2 Px
200 Vapores, 118 Px.
500 Ref. Viña, 94 M.
500 Ref. Viña, 93 M.
500 Vidrios Planos, 21 1/4 M.
300 Vidrios Planos, 21 M.
300 Tej. Salto, 29 1/4 Px.
300 Tej. Salto, 29 1/2 Px.
500 Punitaqui, 26 1/4 Px.
400 Tocopilla, 42 1/2 M.
200 Tocopilla, 41 1/2 M.
200 Tocopilla, 41 1/2 Px.

TERCERA RUEDA

40000 Hip. 6-1, 74 3/4.
14000 Paviment., 73 1/2.
140 Bco. Chile, 279
132 Bco. Osorno, 160
200 Cerveza, 124 OD.
100 Cerveza, 123.
100 Cerveza, 123 M.
400 Cartones, 37.
200 Cartones, 37 M.
100 C. Melón, 215.
300 Concepción, 31 Px.
200 P. Concepción, 31 1/4 Px.
300 P. Concepción, 31 1/2 Px.
1000 Vidrios, 21 M.
500 Copec, 18 1/2 M.
200 Copec, 18 3/8 M.
200 Gas, 65.
500 Copec, 18 1/4 M.
300 Vapores, 117 Px.
200 Vapores, 116 1/2 Px.
1600 Vapores, 116 Px.
200 Vapores, 115 1/2.
200 Vapores, 116 Px.
700 Vapores, 115 1/2.
200 Vapores, 116 Px.
300 Vapores, 115 1/2 Px.
100 Vapores, 115.
200 Vapores, 115 1/2 Px.
105 Tattersall, 248.
100 Disputada, 34 1/2 M.
400 Disputada, 34 1/2 M.
600 Disputada, 34 1/2 Px.
200 Disputada, 34 1/2 Px.
100 Disputada, 34 3/8 Px.
200 Oploca, 111 M.
100 Tocopilla, 42 Px.

OPERACIONES EN VALPARAISO

PRIMERA RUEDA

300 Pta. de Lobos, Jun. 6, 76.
100 Pta. de Lobos; Jun. 20, 76.
57 Gas Valparaíso, 68.
50 Dropa, 94.
200 Schwager; Jun. 6, 94 1/2.
400 Schwager; Jun. 6, 94 1/4.
200 Schwager; Jun. 20, 94 1/4.
600 Vapores; Jun. 20, 123.
100 Vapores; Jun. 6, 123.
200 Vapores; Jun. 6, 122.
500 Vapores; Jun. 20, 122 1/2.
100 Punitaqui; Jun. 6, 27 1/4.
100 Punitaqui; Jun. 6, 27.
106 Punitaqui; Jun. 6, 26 3/4.
800 Tocopilla; Jun. 20, 44.
10 Tocopilla; Jun. 20, 40.

SEGUNDA RUEDA

Por interrupción del Telégrafo no se publica la Segunda Rueda de la Bolsa de Corredores de Valparaíso

Cambios fijados por el Bco. Central

24 DE MAYO DE 1940

	Valor en m/cte.	Cambio Comp.
Dólar	19.37	
£	60.55	
Lira	0.98	1.274
Corona sueca	4.620	
Oro chileno	400.—	

Diferencias de precios con relación a los del día anterior

De 43 títulos, subió 1 y bajaron 42

SUBIERON

Industriales

Paños Concepción, 30 a 31 1/2.

BAJARON

Bonos

Caja 6-3/4, de 75 a 74 3/4.
Hipotec. 6-1, de 75 1/2 a 74 3/4.
Deuda Int. 7-1, 74 1/2 a 74.
Garantía 7-1, 74 a 73 1/2.
Paviment. 7-1, 74 a 73 1/2.
Obras Públicas 7-1, 79 a 77.
Hipotec. Valpo., 6-1, 78 a 76.

Bancos

Chile, 280 a 279.

Ganaderas

Fuegos, de 258 a 249.
Rupanco, 43 1/4 a 43.

Mineras

Bellavista, 14 a 13 1/2.
Cerro Grande, 18 1/2 a 17 1/4.
Chañaral, 8 a 7 5/8.
Disputadas, 37 1/4 a 34 3/8.
Lota, 37 1/2 a 36 1/2.
Monserrat, 18 a 17.
Ocuri, 30 a 28.
Oplocas, 116 a 111.
Ororos, 159 a 140.
Patiño, 217 a 205.
Punitaqui, 27 1/4 a 26 1/2
Schwager, 95 a 92 1/2.
Tocopilla, 45 1/4 a 42.

Industriales

Catres, 45 a 44.
Cervecerías, 125 a 123.
Vapores, 120 a 115.
Co. Industrial, 79 a 78.
Copec, 18 1/2 a 18 3/8.
Cristales, 28 3/4 a 26 5/8
Dropas, 98 a 94.
Gas Santiago, 66 a 65.
Gas Valp., 70 a 68.
C. Melón, 222 a 215.
Merc. Industrial, 105 a 100.
Mademsa, 22 a 21 3/4.
Pap. y Cartones, 37 1/2 a 37.
R. Urbana, 178 a 174.
Tabacos, 137 a 132.
Tattersall, 250 a 248.
Tej. Salto, 29 1/2 a 29 1/4.
Viña, 94 a 93.
Vidrios Planos, 21 1/2 a 21.

Precio de cierre de los valores cotizados en el mercado de ayer

BONOS

C. Públicas, 77 v.
D. Interna, 74 v.
Garantía, 73 1/2 v.
Paviment. 7-1, 73 1/2 t.
Caja 6-3/4, 74 3/4 v.
Hip. 6-1, 74 3/4 v.
Hip. 7-1, 78 t.
Hip. 8-1, 89 n.
Valp. 6-1, 76 c.
Deben. mite., 65 v.
B. Eléctricos, 68 v.

BANCOS

Central, 1375 c.
Chile, 279 t.
Hipotecario, 225 t.
Italiano, 120 v.
Osorno, 160 c.

MINERAS

Amigos, 2 1/2 v.
Andacollo, 4 1/2 v.
Bellavista, 13 1/2 vp.
Carmen, 1 v.
Carlota, 4 v.
Cerro Grande, 17 1/4 vp.
Codoriaco, 3 1/2 c.
Chañaral, 7 5/8 tp.
Disputada, 34 3/8 vp.
Lebu, 0.45 v.
Lota, 36 1/2 vp.
Marga Marga, 3 1/2 n.
Merceditas, 4 v.
Monserrat, 17 vp.
Ocuri, 28 vp.
Oploca, 111 tm.
Oruro, 140 vp.
Patiño, 205 vp.
Punitaqui, 26 1/4 cp.
Schwager, 92 1/2 vp.
Tocopilla, 42 vp.

GANADERAS

Rupanco, 43 vc.
T. del Fuego, 249 vp.

INDUSTRIALES

Catres, 44 ve.
Carrascal, 9 ve.
C. Melón, 215 cc.
Cerveza, 123 vc.
C. Industrial, 78 v.
Copec, 18 3/8 tm.
Ch. Fósforos, 32 cc.
Cristales, 26 5/8 tc.
Dropa, 94 tV.
Electr. Ind., 49 1/2 ve.
Electro Met., 68 v.
Ed. Ercilla, 4 v.
Enlozados, 17 1/4 vp.
Gas Sgo., 65 v.
Gas Valp., 68 tV.
Indac, 84 vc.
Lamiñún, 33 vp.
Mademsa, 21 3/4 tp.
Mecánica Ind., 100 vp.
Papeles y C., 37 vc.
Paños Tomé, 38 1/2 cc.
P. Concepción, 31 1/2 vp.
Pizarreño, 47 vc.
P. de Lobos, 76 tV.
Renta Urbana, 174 vc.
Ref. de Viña, 93 tm.
Tabacos, 132 cc.
Tattersall, 248 tc.
Tej. Salto, 29 1/4 tm.
Uniformes, 28 vm.
Vapores, 115 cp.
Vidrios Planos, 21 vp.

Santiago, 17 de mayo de 1940

Sindicato Profesional de Empleados de Stud del Hipódromo Chile

Presidente: Luis Rojas Muñoz.
Secretario: Orlando Palma Noguera.
Tesorero: Julio Delgado Delgado.
Directores: Juan González Cavieres y Dagoberto Farías Vegas.

Inspector del Trabajo, señor Tito Hartard E.

Informaciones comerciale se industriales del exterior

BOLSA DE VALORES

NUEVA YORK, 24. (U. P.) — En la Bolsa de Valores las acciones abrieron con precios irregulares y mercado tranquilo; los bonos abrieron con bajas irregulares.

El algodón se transó firme para las operaciones al contado, y las entregas para julio se hicieron a 9.21 centavos por libra.

La libra esterlina abrió a 3.1925 dólares.

NUEVA YORK, 24. (U. P.) — El mercado bursátil estuvo irregular y en calma a las 14 horas.

NUEVA YORK, 24. (U. P.) — La Bolsa de Valores no estuvo animada hoy día, los precios trataron de interpretar la batalla del Norte de Francia, en cuanto a sus resultados. Al cierre de la sesión estuvo firme al conocerse las noticias de una más enérgica resistencia de los aliados. Se afirmaron los artículos básicos; el trigo subió un centavo; el algodón subió 1.25 dólar por bala; la lana, la cocoa, la linaza y el azucar para transacciones futuras tuvieron bajas irregulares.

Las acciones siderúrgicas encabezaron el movimiento; las de United States Steel fluctuaron entre 45.25 y 42.875. Las de la Bethelem Steel fluctuaron entre 68.75 y 66.5. Las acciones ferroviarias y de empresas de servicios públicos mantuvieron sostenidas. Las noticias sobre negocios del país fueron favorables.

El índice promedio industrial Dow Jones fué de 113.94; el índice ferroviario fué de 22.45.

NUEVA YORK, 24. (U. P.) — Las acciones cerraron en el mercado bursátil irregular y en calma, los bonos con bajas irregulares y los bonos del Gobierno de Estados Unidos con nuevos mínimos para el año.

El algodón cerró para los antiguos contratos a 10.37 al contado y con alza de 28 puntos a 9.45 para julio y en los nuevos contratos con alza de 19 a 25 puntos a 9.66 para julio. Un movimiento general de compra de última hora extendió las alzas de primera hora.

El azúcar cerró con alza de 6 a 8 puntos y el mercado se entonó con el anuncio de la Asociación de Ajustes Agrícolas de Wáshington que el mercado local no debiera confundirse por el estado de cosas en el extranjero, lo que interpretó el comercio como una indicación que la A. A. A. cree que el precio está demasiado bajo.

Los cereales cerraron firmes, el caucho cerró a 20.25 al contado. La libra esterlina cerró a 3.21 dólares.

Se vendieron 870.000 acciones.

ACCIONES Y BONOS

NUEVA YORK, 24 mayo.— (U. P.).— Los valores que se mencionan a continuación, se cotizaron a los siguientes precios:

Allid. Chemical, 139.
American Can, 90 1/2.
American Foreign Power, 1.
American Metals, 13 5/8.
American Radiator, 5 1/8.
American Smelting, 34.
American Tel. y Tel., 147 1/2.
American Tobacco, 74.
American Woolen, 6 1/2
Anaconda Copper, 19 3/8.
Andes Copper, no se cotizó.
Armour Delaware Pref., no se cotizó
Armour III (A), 4.
Armour III (Prior P.), 37.
Atlas Corporation, 7.
Bendix Aviation, 27 1/8.
Bethlehem Steel, 67 1/8.
Canadian Pacific, 2 3/4.
Case Treshing Machine, no se cotizó.
Cerro de Pasco Copper, 22 1/2.
Chile Copper, no se cotizó.
Chrysler Motors, 57 3/4
Columbia Gas, 4 1/2
Consolidated Edison, 24 3/4.
Continental Can, 35 1/2.
Cuban American Sugar, 4 1/2.
Du Pont de Nemours, 150 3/4.
Eastman Kodak, 129.
Electric Power y Light, 3 1/4.
Continental Steel, no se cotizó.
General Electric, 28 3/4.
General Food, 33 3/4.
General Motors, 38 7/8.
Gillett., 4 3/8.
Goodyear Rubber, 13 1/4.
Hudson Motors, 3 1/2.
International Business Machines, 140.
International, Harvester, 42 1/2.
International Nickel, 20 3/4.
International Tel. y Tel. Foreign, 2 1/2.
International Tel. y Tel. Domestic, no se cotizó.
Kennecott Copper, 27 1/4.
Kroger Grocery, 24.
Lambert Corporation, 12 1/8.
Lehmann Corporation, 16 1/2.
Loew, 22 1/2.
Lone Star Cement, 29 1/2.
Missouri Kansas Texas Acc. Pref., 1 3/4.
Montgomery Ward, 34 3/4.
National Lead, 14 1/8.
New York Central, 9 7/8.
North American Corporation, 15 3/4.
Otis Elevator, 1 1/2.
Pacific Gas, 26 1/4.
Pan American Airways, 12 7/8.
Paramount Pictures, 4 5/8.
Patiño Mines, 6.
Pennsylvania Railroad, 16 5/8.
Phillips Pet, 28.
Public Service New Jerrey, 33 1/2.
Radio Corporation, 4 1/2.
Rio Motors, 1 1/8.
Socony Vacuum, 8 1/8.
Standard Brands, 5 1/4.
Standard Oil California, 19 1/4.
Standard Oil Indiana, 21 7/8.
Standard Oil New Jersey, 32.
Swift and Co., 18 1/4.
Swift International, 18 3/4.
Texas Corporation, 34.
Texas Gulf Sulphur, 27.
Union Carbide, 64 1/2.
Union Pacific, 71 1/2.
United Aircraft, 41 3/4.
United Fruit, 62.
United Gas Improvement, 10 3/4.
United States Leather, 4.
United States Smelting, 40 1/2.
United States Steel, 43 5/8.
Warner Brother, 2 1/4.
Warren Bros, 0. 7/8.
Westinghouse Electric, 83.
Woolworth, 32 1/8.
American Gas and Eleco., 26 1/8.
Brazilian Traction, 4.
Electric Bond y Share, 4.
Niágara Hudson Power, 3 1/2.
United Gas, 1 1/8.
Bankers Trust, 44 1/2.
Chase National Bank, 26 1/2.
First National Bank Boston, 37 5/8.
National City Bank, 21 3/4.
Chile Bonds 6 o/o 1960, 13.62.
Chile Bonds 6 o/o 1961, 13.62.
Chile Caja 6 o/o 1931, no se cotizaron.
Chile Caja 6 1/2 o/o 1957, no se cotizó.
Chile Caja 6 3/4 o/o 1961, 12.
Chile Caja 6 o/o 1961, no se cotizaron.
Chile Caja 6 o/o 1962, no se cotizó.
Perú Bonds 6 o/o 1960, 6
Perú Bonds 6 o/o 1961, 6.12.
Perú Bonds 7 o/o 1962, no se cotizó.
Lautaro 4 o/o 1975, 29.

Las ventas totales fueron de 870.000 acciones.

NUEVA YORK, 24 mayo.— (U. P.).— Los valores que se mencionan a continuación se cotizaron a los siguientes precios:

Addressograph Multigraph Co., no se cotizó.
Allis Chalmers, 23 7/8.
American Car y Foundry, 21 1/4.
Blaw Knox Co., 6 1/2.
Brigerport Brass Co., 8 5/8.
Congoleum Nairn, 14 3/4.
Eagle Pitcher Lead Co., 6 7/8

COTIZACIONES DE METALES

ESTAÑO: Cont. .. .. .. £ 267.15.0
Bajo 2.0.0
Plazo .. .. £ 265.10.0
Bajo 2.0.0
PLATA: Cont. d. 22.43
Subió d. 0.62

(De The United Press Associations y de nuestros corresponsales en el extranjero)

Glidden Company, 11 3/4.
Goodrich Company B. F., 10 1/8.
Hecla Mining, 4 1/8.
Hudson Bay Mining y Smelting, 12 1/2.
Hupp Motor Car Corp. 0. 5/8.
Inspiration Copper, 8 1/4.
National Acme Co., 16 3/8.
National Distillers, 18.
North American Aviation Inc, 17 5/8.
Ohio Oil, 6.
Remington Rand, 6 1/4.
Republic Steel, 14 3/4.
Servel Inc, 8.
Stone y Webster, 5 1/2.
Timker Roller Beaking Co., 36.
Twentieh Century Fox Films, 3 1/2.
Underwood Elliot Fisher, 27 1/2.
United State Gypsum, 57.
United State Rubber, 16 1/2.
Weston Electrical Instrument, no se cotizó.
Westinghouse Air Brake, 17 5/8.
Atlantic Coast Line, 10.
Boeing Airplane, 16.
Chesapeake Corp, no se cotizó.
Consolidated Aircraft, 21 1/2.
Curtis Wrights, 22 3/4.
Irving Trust, 9 3/4.
John Mentville, 46 1/2.
Martin Glen Aircraft, 32 5/8.
United Airlines, 13 1/4.

CAMBIOS EN NUEVA YORK

NUEVA YORK, 24. (U. P.) — He aquí los cambios de hoy al cierre:

La libra esterlina al contado, 3.2162.
La libra esterlina a 30 días, 3.2050.
La libra esterlina a 60 días, 3.1950.
La libra esterlina a 90 días, 3.1837.
100 chelines austriacos, no se cotizó.
100 belgas, no se cotizó.
100 coronas dinamarquesa, no se cotizó.
100 francos franceses, 1.82.
100 marcos alemanes, 40.05.
100 florines holandeses, no se cotizó.
100 liras italianas, 5.05.
100 coronas noruegas, no se cotizó.
100 pesetas españolas, no se cotizo.
100 pesetas españolas, no se cotizó.
100 coronas suecas, 23.86.
100 francos suizos, 22.43.
100 marcos nacionales argentinos, no oficial), 22.80.

CAMBIOS EN LONDRES

LONDRES, 24. (U. P.)— Cotizaciones de la libra esterlina en monedas extranjeras:

Estados Unidos, 4.03 dólares.
Francia, 176.62 francos.
Bélgica, no se cotizo.
Alemania, no se cotizó
Finlandia, 195 marcos.
Austria, no se cotizo.
Holanda, no se cotizo.
Italia, 63 liras.
Suiza, 17.90 francos.
Suecia, 16.30 coronas.
Noruega, no se cotizo.
Dinamarca, no se cotizó.
España, 36.00 vendedor oficial pesetas; vendedor: voluntario, 45.
Japón, 17.687 peniques.
Argentina, 17.175 nacionales por libra.
Checoeslovaquia, no se cotizo.
Portugal, 98 escudos.

CAMBIO LIBRE

BUENOS AIRES, 24. (U. P.)— Cotizaciones del Cambio Libre:

(Comprador):
Dólar, 4.40.
Libra esterlina, 14.10.
Cien francos franceses, 7.90.
Cien liras, 22.10.
Cien pesetas, no se cotizaron:
(Vendedor):
Dólar, 4.42.
Libra esterlina, 14.25.
Cien francos franceses, 8.
Cien liras, 22.30.
Cien pesetas, no se cotizaron.

PLATA EN BARRAS

LONDRES, 24. (U. P.)—La plata en barras se cotizó en este mercado a los siguientes precios:

Al contado, 22 7/16 peniques por onza.
Al contado, 22 1/4 peniques por onza.

BONOS CHILENOS

LONDRES, 24. (U. P.)— Los Bonos chilenos del siete un medio por ciento de emisión de 1922, se cotizaron a razón de 19.

ANGLO CHILEAN NITRATE y Co.

NUEVA YORK, 24. (U. P.) — Los bonos de la Anglo Chilean Nitrate y Co. del 4 1/2 por ciento de emisión de 1967, no se cotizó.

LAUTARO NITRATE y Co.

LONDRES, 24. (U. P.) — Las acciones ordinarias letra (A) de la Lautaro Nitrate y Co., se cotizaron a razón de 3 chelines y 9 peniques.

DEBENTURES

LONDRES, 24. (U. P.)—Al cierre de las debentures del 5 o/o de la debentures Corporación de Ventas del Salitre y Yodo se cotizaron a razón de 78 1/2.

METALES

NUEVA YORK, 24. (U. P.) — Al cierre de las operaciones en el mercado de metales, los precios quedaron como sigue en centavos por libra:

Cinc, 6.14.
Plomo, 5.00.
Tungsteno, 2.25 la libra.
Bismuto, 1.25.
Estaño: mayo, 52.00; junio, 50.00; julio, 49.35; agosto, 49.00;
Plata, 35.25 centavos por onza.
Cobre: el mercado de este metal cerró para el interior flojo y su precio fué de 11 1/4 a 11 1/2; exterior también flojo y su cotización final fué de 11 1/4.

LONDRES, 24. (U. P.)— He aquí las únicas operaciones en la Bolsa de Metales:

Plomo, no se cotizó.
Estaño: al contado se cotizó de £ 267 1/2 a 267 3/4, tres meses 265 1/4 a 265 1/2, cerrando 267 1/2, se vendieron 375 toneladas.
Cobre, no se cotizo.
Cinc, no se cotizó.

LONDRES, 24. (U. P.)— Cotizaciones de los metales:

Mercurio, la botella (al contado), 2.00 dólares.
Tungsteno, la unidad (al contado), 50 chelines.
Bismuto, las 560 libras, 1.25 dólares.

NUEVA YORK, 24. (U. P.) — Al cierre de las operaciones en el mercado de metales, los precios quedaron como sigue en centavos por libra:

Antimonio en barras, 99 o/o a 14.
Bismuto en barras, 99 o/o a 1.25.
Plata norteamericana, 99 o/o a 35.12 centavos por onza.

ANTIMONIO

LONDRES, 24. (U. P.)— Cotizaciones del antimonio inglés y extranjero en toneladas fueron los siguientes:

Antimonio inglés metálico: para entrega en bodega se cotizó de 1.06 a 1.07 libras esterlinas.
Antimonio extranjero: para entrega en bodega se cotizó de 98 a 99 libras esterlinas.

CEREALES

BUENOS AIRES, 24. (U. P.)— Cotizaciones de los cereales en nacionales al cierre de este mercado:

Trigo, 8.30.
Avena, 5.10.
Cebada, 3.90.
Maíz, 4.00.
Harina (tipo uno cero los 70 kilogramos), 9.35.
Trigo, para entrega en junio se cotizó a 8.28.

CHICAGO, 24. (U. P.)— Cotizaciones de los cereales en dólares por bushel:

Trigo: julio, 0.83 3/8; septiembre, 0.83 5/8.
Maíz: julio, 0.62 3/8; septiembre, 0.61 5/8.
Avena: julio, 0.33 1/2; septiembre, 0.31 7/8.

WINIPEG (Canadá), 24. (U. P.) —El mercado de trigo y avena, permaneció cerrado por celebrarse el día del Imperio.

AZUCAR

NUEVA YORK, 24. (U. P.) — Al abrir el mercado del azucar en bruto, se cotizaron los siguientes precios en centavos por libra, para entrega en las fechas que se indican:

Julio, 1.72.
Septiembre, 1.79.
Enero (1941), 1.75.

NUEVA YORK, 24. (U. P.) — Al cierre de las operaciones en el mercado del azúcar en bruto, se registraron los siguientes precios en centavos por libra, para entrega en las fechas que se indican:

Julio, 1.80.
Septiembre, 1.86.
Noviembre, 1.90.

LINAZA

DULUTH, 24. (U. P.)— La linaza se cotizó en este mercado para entrega en julio a razón de 1.83 dólares por bushel.

WINIPEG (Canadá), 24. (U. P.) —El mercado de linaza en esta ciudad permaneció cerrado por ser día del Imperio.

CUEROS

NUEVA YORK, 24. (U. P.) — Al cierre de las operaciones en el mercado de los cueros de frigoríficos, se registraron los siguientes precios en centavos por libra, para entrega en las fechas que se indican:

Junio, 9.65.
Septiembre, 9.88.
Diciembre, 10.15.
Marzo (1941), 10.41.

CAUCHO

NUEVA YORK, 24. (U. P.) — Al cierre de las operaciones en el mercado del caucho bruto, se registraron los siguientes precios en centavos por libra:

El caucho en planchas, 20.80.
Latex-Creppe, fino, para entrega inmediata, 20.50.
Latex-Creppe, grueso, 20.50.
Up-River, fino, en el lugar de la producción, 19.50.
Up-River, para entrega inmediata, 19.37.

ALGODON

LIVERPOOL, 24. (U. P.)— El mercado del algodón de esta ciudad, permaneció cerrado.

NUEVA YORK, 24. (U. P.) — Al abrir el mercado del algodón, se registraron los siguientes precios en centavos por libra, para entrega en las fechas que se indican:

Antiguos contratos:
Julio, 9.21.
Nuevos contratos.
Julio, 9.4b.
Octubre, 8.64.
Diciembre, 8.56.
Enero (1941), 8.46.
Marzo (1941), 8.34.

NUEVA YORK, 24. (U. P.) — A las 11 horas, en el mercado del algodón se registraron los siguientes precios en centavos por libra, para entrega en las fechas que se indican:

Antiguos contratos:
Al contado, 10.08.
Julio, 9.28.
Nuevos contratos:
Julio, 9.43.
Octubre, 8.70.
Diciembre, 8.61.
Enero (1941), 8.46.
Marzo (1941), 8.40.

NUEVA YORK, 24. (U. P.) — Los precios fijados para el algodón, al cierre de este mercado, fueron los siguientes en centavos por libra para entrega en las fechas que se indican:

Antiguos contratos:
Al contado, 10.37.
Julio, 9.45.
Nuevos contratos.
Julio, 9.66.
Octubre, 8.81.
Diciembre, 8.73.
Enero (1941), 8.66.
Marzo (1941), 8.55.

NUEVA ORLEANS, 24. (U. P.) —Al cierre de las operaciones en el mercado del algodón, se registraron los siguientes precios en centavos por libra, para entrega en las fechas que se indican:

Antiguos contratos:
Julio, 9.59.
Nuevos contratos:
Julio, 9.77.
Octubre, 8.85.

Feria Sociedad "El Tattersall

Cotizaciones de productos

Transacciones verificadas el viernes 24 de mayo de 1940.—

AFRECHO, los 100 kilos.
160 sacos F. A. 28.

AVENA, los 100 kilos:
10 sacos F. Z. 55.
AJOS, los 100 kilos:
23 sacos A. N. 100.
CARBON BLANCO, los 100 kilos:
70 sacos J. L. 35.
CARBON ESPINO, los 100 kilos:
458 sacos S. T. 48.

CEBADA, los 100 kilos:
40 sacos alemana M. V. 55.
63 " país L. M. 50.50.
4 " " E. G. 46.50.
40 " alemana R. D. 46.
21 " país E. G. 46.
30 " alemana E. G. 42.50.
13 " " falla R. M. 40.

FREJOLES, los 100 kilos:
1 saco crist. A. B. 130.
1 " cosc. I. de la F. 130
7 " bayos A. W. 100.
1 " rev. M. H. 60.

GARBANZOS, los 100 kilos:
1 saco grande A. C. 220.
2 " chicos A. C. 135.

GRANZAS, los 100 kilos:
8 sacos triguillo L. O. 65.
7 " " H. P. 55.
62 " habo C. B. A. 50.
87 " triguillo A. P. 50.
6 " " E. R. 48.
40 " trigo J. J. 32.
3 " arv. R. M. 28.
1 " varias F. N. 12.
3 trigo J. T. 10.

MAIZ, los 100 kilos
5 sacos cam. P. C. 68.
20 " E. L. 66.
19 " min. L. M. 65.
7 " " R. B. 65.
7 am. A. M. 65.
22 " cam. C. B. 63.50.
60 " min C. E. 63.50.
60 " min. L. M. 63.50.
60 " min. L. M. M. 63.50.
110 " min. M. R. 60.
24 " min. N. R. 61.
43 " min. C. B. 61.

PAJA, la colisa:
93 colisas larga R. J. 3.20.
93 col. ceb R. J. 3.
120 col. larga P. del R. 2.80.
52 col. cap. F. N. 1.80.
230 col. cap. A. B. 1.60.
110 col. cap. J. W. 1.60.
140 col. cap. B. S. 1.40.

PASTO, los 100 kilos:
70 colisas E. A. 31.
240 col. 3 F. P. 20.50.
50 col. 1 C. A. 17.
40 col. rev. M. G. 17.
150 col. 1 A. P. 14.

PAPAS AMARILLAS, los 100 kilos:
117 sacos R. B. 47.
25 " O. H. 44.

SAL, los 100 kilos:
31 sacos la E. R. 34.
3 " mal est. E. R. 26.

TRIGO, los 100 kilos:
39 sacos, ment C. J. y O. G. 85
30 s. ment. H. C. 80.
33 s. ideal M. V. 65.
19 s. ideal R. D. 66.
25 s. ideal R. L. 63.

QUESOS, los 46 kilos.

KILOS.—
147, Tinguiririca R. S. S. 525.
54, Ocoa P. I. C. 525.
116, Curicó R. U. 525.
73, Las Cabras H. M. L. 525.
561, Lo Bustamante J. J. B. 525.
235, Teno F. San I. 525.
159, Chimbarongo E. C. R. 515.
308, Molina P. O. L. 515.
521, Hospital Com. S. C. 510.
72, Cunaco J. R. G. 505.
155, Manantiales D. E. 500.
37, La Laguna J. E. M. O. 500.
227, Sta. Rita J. E. M. O. 500.
176, Requinoa J. A. C. 500.
359, Los Rulos M. Q. 500.
527, Mallarauquito R. C. y Cía. 500
238, Requinoa M. B. 490.
80, Melipilla J. M. I. 490.
244, Sta. Inés G. J. T. 480.
73, Teno S. del S. 475.
68, Las Cabras A. B. 470.
82, Pittrufquen F. T. S. 465.
60 Chicos J. E. M. O. 465.
170, Codao P. N. A. 460.
50, Los Lagos E. H. 450.
86, Rev Cunaco O. T. M. 425.
140, Rev. Chimbarongo H. L. 400.
8, Agrietados S. del S. 305.
13, Agr. H. L. 305.
33, Agr. A. P. 305.
23, Agr. J. B. O. 305.
11, Agr. J. J. B. 305.
13, Agr. Com. S. C. 305.
9, Media Leche F. A. V. B. 175.
147, " " " " " " 150.
15, Descremados H. L. 100.

MANTEQUILLA, los 46 kilos.

KILOS.—
32, San Carlos L. de la M. 940.
23, Teno A. R. 930.
80, Osorno W. M. 920.
31, Río Negro K. G. 910.
34, A. Guzmán W. H. 910.
40, Pailaco Suc. G. R. 910.
15, San Carlos J. L. 910.
31, Osorno G. K. 900.
35, Osorno R. S. 900.
90 Molina Hda. E. G. 890.
10, Puangue V. L. 895.
21, Miraflores G. A. 900.
14, G. Cruz Com. B. y Cía. 890.
11, Cunaco J. R. G. 890.
10, Cunaco R. B. 880.
24, Cherquenco C. K. 880.
10, Puangue V. L. 870.
27, Puangue V. L. 860.
25, Rayado Hda. P. 850.
185, Marruecos G. Sch. 830.
9, Las Cabras H. M. 825.
15, Polonia Hda. G. 820.
10, Requinoa H. de la C. 810.
166, Río Negro C. Sch. 780.
39, Río Negro C. Sch. 760.

Si LA CREMA DE BELLEZA..

...no le conserva la suavidad y finura del cutis... Si tan sólo le oculta las imperfecciones... Es que tal crema de belleza **no es activa.**

¡Ah, si usara la CRÈME SIMON!... Pronto le aparecerían los rasgos de la juventud y de la seducción en el semblante, y protegería éste para siempre contra las arrugas.

Para alcanzar la belleza perfecta.

CRÈME SIMON

PONO GRANDE $ 1.40 - POLVO FINO $ 1.10

DIRECCION GENERAL DE OBRAS PUBLICAS

DEPARTAMENTO DE ARQUITECTURA

**Solicítanse

ESPECTACULO TEATRAL AL AIRE LIBRE

Sobre un hermoso y práctico escenario portátil, construído por la Dirección del Teatro Nacional, se ha ofrecido al pueblo de la capital un espectáculo teatral gratuito. Este espectáculo artístico organizado por diversas instituciones teatrales y realizado por un crecido y capacitado grupo de actores y actrices, tiene especial trascendencia, ya que significa la exteriorización de una esforzada campaña en favor del teatro chileno y extranjero que hoy se ven rompeditados por el monopolio cinematográfico.

Anteayer quedó demostrado que en nuestro ambiente no faltan artistas; que lo que faltan son teatros donde ellos puedan desarrollar sus actividades. Desde un tiempo a esta parte, se nota decadencia en nuestra plaza teatral; la escasez de espectáculos vivos podría considerarse alarmante si la ponemos en parangón con el movimiento artístico de otras ciudades sudamericanas. Y esta falta de espectáculos que ofrecer al público, tiene como razón más poderosa, la falta de teatros, y las dificultades con que siempre tropiezan los conjuntos artísticos para realizar una temporada de cualquier género que ella sea.

La función de anteayer, escuchada por miles de personas que llenaban el amplio recinto de la Plaza Constitución, y que aplaudían con entusiasmo los diversos números presentados por artistas chilenos y extranjeros residentes, manifiesta claramente que el público también gusta de espectáculos vivos, que necesita de esta expansión artística, y que es muy laudable el esfuerzo que se está realizando en favor de todas las actividades teatrales.

"CUATRO ESPOSAS"

Una escena de la hermosa película "Cuatro Esposas", por las hermanas Lane

Como una continuación de "Cuatro Hijas", la Warner Bros. presentará el martes próximo en la pantalla del Teatro Real la nueva producción, intitulada "Cuatro Esposas", que protagonizan las simpáticas hermanas Lane, secundadas por un grupo selecto de artistas, encabezado por el galán Jeffrey Lynn, que se ha colocado en primera línea entre los actores de la pantalla de hoy.

Esta hermosa película que guarda el estilo artístico y algo romántico de la anterior, envuelta en bellos trozos musicales, perfila más tenidamente sus simpáticas personajes y ofrece oportunidad a Prescilla y Rosemary Lane, como a todo el reparto, para realizar una labor de verdadero colorido artístico y un desarrollo de acabada técnica cinematográfica.

El próximo estreno de Córdoba

Con el título "Un ángel en la cordillera" se presentará ante nuestro público por la compañía Legua-Córdoba en el teatro Imperio una divertidísima comedia del celebrado autor argentino Antonio Botta, en una adaptación al ambiente chileno, hecha por J. Sallorenzo.

La obra es cómica y la adaptación ha sido hecha con gracia y con conocimiento de los gustos de nuestro público, por lo que se le puede augurar un éxito.

"Un ángel en la cordillera" será el próximo estreno del conjunto de Córdoba.

"NULIDAD DE MATRIMONIO", POR LA COMPAÑIA LEGUIA-CORDOBA

En las funciones especiales, a las 6.45 de la tarde, y noche, a las 10, subirá hoy nuevamente a escena en el teatro Imperio la última y exitosa comedia de Alvaro Puga Fisher, "Nulidad de matrimonio", por la compañía que encabezan Lucho Córdoba y Olvido Leguía.

"Nulidad de matrimonio" ha tenido una magnífica acogida, pues el público ha aplaudido sus divertidas escenas, donde se hace una aguda sátira de algunas costumbres sociales chilenas.

La compañía tiene ocasión en "Nulidad de matrimonio" para un magnífico lucimiento, destacándose sus principales componentes en los primeros roles, todo de un gran relieve.

"Nulidad de matrimonio" es una obra llamada a mantenerse todavía en el cartel.

"EL HOMBRE QUE GUSTA A LAS MUJERES", HOY EN LAS REVISTAS DEL TEATRO BALMACEDA

En sus espectáculos sabatinos de hoy, la Compañía Bataclánica "Cóndor" del Teatro Balmaceda pone en escena una nueva pieza cómica de variados matices escénicos, titulada "El Hombre que gusta a las Mujeres", con intervención de sus propios autores, Eugenio Retes y Olga Donoso, y de la aplaudida vedette Betty Aranda.

Betty Aranda es una magnífica animadora y a través de sus bailables, tangos y valses peruanos, se capta la atención del público. En otros cuadros actúan el núcleo bataclánico de diez y seis segundas tiples bailarines y los folcloristas mexicanos Laurita y Ray, cuyas selecciones de música mexicana y copias humoristas son entusiastamente recibidas por el auditorio.

El cuadro cómico hablado "Hombre bendito entre tantas mujeres" tiene como eficaces intérprete a Olga Donoso, Blanca Arce, Retes, Rolando Caicedo, Lira, Cantó, Eva González y el negrito Sam Brown.

Ambas representaciones de hoy son precedidas de las películas Flog del Trópico y Melodías de Arrabal.

METRO — Bandera 10 — Teléfono 83361

HOY — Solo para mayores

MATINEE PRECIO UNICO $ 6.-

VERMOUTH y NOCHE PLATEAS $ 10.- BALCON $ 6.-

Greta GARBO RIE EN "NINOSKA"

con MELVYN DOUGLAS - INA CLAIRE

METRO GOLDWYN MAYER

MAÑANA DOMINGO A LAS 11 DE LA MAÑANA
GRANDIOSA MATINEE INFANTIL

1.o La Tesorería de los EE. UU.
2.o La Bella Budapest.
3.o Los patos pagaron el pato.
4.o Que salgan las coristas.
5.o La Perla del Este.
6.o Noticiario.
7.o Las cosquillas del indio.
8.o Caras que cuestan caras.
9.o Los tres chiflados en "Un Almirante a pique".

PRECIO UN ICO $ 2.60

FLOR del TROPICO

BALMACEDA O'HIGGINS

El drama de Hedy Lamarr: que llega al crimen y al suidigna y fiel a digno y fiel a su gran amor,

ROBERT TAYLOR.

HOY, a las 6 y 9.30, (mayores), vermouth y noche. Sabatinas, la exótica Metro Goldwyn Mayer 1940, en Saigón e Indochina, simultáneamente en Balmaceda y O'Higgins:

FLOR DEL TROPICO

preciosa, incomparable para el público femenino.

HOY EN EL REVISTERIL "BALMACEDA"

HOY, a las 6 y 9.30, con FLOR DEL TROPICO, además MELODIAS DE ARRABAL, copia nueva, con CARLOS GARDEL e IMPERIO ARGENTINA, y 3.a función serial LOS TEMERARIOS DEL CIRCULO ROJO, y CIA. BATACLAN, nueva revista de Eugenio Retes y Olga Donoso, estreno: EL HOMBRE QUE GUSTA A LAS MUJERES con BETTY ARANDA y los mexicanos LAURITA y RAY.

HOY en el O'Higgins, a las 6 y 9.30 con FLOR DEL TROPICO, además HUGO DEL CARRIL, en EL ASTRO DEL TANGO, y 2.a función serial LOS TEMERARIOS DEL CIRCULO ROJO.— Hoy triples.

MELODIAS DE ARRABAL

ESMERALDA POLITEAMA

HOY a las 6 y 9.30, (Mayores)

Sabatinas en castellano

Estreno COPIA NUEVA del gran romance argentino con CARLOS GARDEL e IMPERIO ARGENTINA, hoy simultáneamente en ESMERALDA y POLITEAMA:

MELODIAS DE ARRABAL,
con GARDEL cantando el famoso tango "SILENCIO"

Hoy TRIPLES en ESMERALDA con GARDEL, además BORIS FRANKENSTEIN KARLOFF en la diabólica super Universal Pic. 1940:

LA TORRE DE LONDRES
y serial 6.a fin Vuelta Dick Tracy.
$ 3.40 platea — $ 2.40 balcón — $ 1.00 galería

Hoy TRIPLES en POLITEAMA con GARDEL, además BETTE DAVIS en la Warner 1940 sobre la maternidad ilegítima... madres solteras por amor:

LA SOLTERONA

Además, 3.a serial Temerarios del Círculo Rojo.

HOY-BAQUEDANO

MATINEE 3, ESPECIAL 6.30, NOCHE A LAS 10
El mayor éxito argentino de la temporada!
Nini Marshall, CATITA, en su mejor creación para EFA:

"El Corazón de Cándida"
(CATITA)

(Mayores). Localidades en venta desde las 10.30 A. M.—Tome la suya temprano, se agotan diariamente

MAÑANA, MATINEE PARA MENORES
A las 3 P. M. Estreno Warner:
"DE CADETES A PILLETES",
por la Pandilla de "Callejón sin salida" y 3.a de TEMERARIOS DEL CIRCULO ROJO

ITALIA HOY

SENSACIONALES SABATINAS TRIPLES
Especial y noche (mayores): Boris Karloff en:
LA TORRE DE LONDRES
LA CARRETA FANTASMA y 2.a de TEMERARIOS DEL CIRCULO ROJO

VICTORIA CARRERA

SELECTA 3 P. M. TARDE 6.30 NOCHE 10 P. M.

La superproducción francesa que interpreta la actriz N.o 1 de francia: MICHELLE SIMON:

La Entretenida

Además, NOTICIARIOS FRANCES HAVAS y ALEMAN UFA, llegados recientemente por avión:

(Mayores no recomendable)

TARDE 6.05 NOCHE 9.45

El mayor éxito del cine francés, y que está considerada por las críticas de esta capital, como la mejor cinta del año:

La Entretenida

Creación de MICHELE MORGAN y GILBERT GIL

Además, la hermosa producción inglesa, por MARGARET LOCKWOOD y PAUL LUKAS:

DESAPARECE UNA DAMA

(Mayores, no recomendable)

La bellísima y singular esposa de Robert Taylor, la mujer de la fascinación única en el gran drama de amor:

con BEULAH BONDI, ELIZABETH PATTERSON y STERLING HOLLOWAY.

Dirección de MITCHELL LEISEN

"Recuerdo de una Noche"

Es una película maravillosa de la Paramount, en la cual una mujer encantadora, como es BARBARA STANWYCK, desenvuelve los más finos atractivos y despierta las más hondas admiraciones.

"RECUERDO DE UNA NOCHE" nos ofrece gratas aventuras de amor y recrea nuestra imaginación con pasajes estupendos de la vida moderna. Besos pasionales, risas mojadas con champán, caricias delicadas, un mundo de fugaces alegrías y un delicioso estruendo de músicas que nos llevan al olvido de todas las cosas serias...

MARTES TEATRO SANTIAGO

CAUPOLICAN

UNA PRODUCCION 1940

EL PALACIO del CINE en CASTELLANO

SE ENORGULLECE EN PRESENTAR EL SUPER-FILM QUE CONSTITUIRÁ EL TRIUNFO MAS ROTUNDO DE LA CINEMATOGRAFIA HISPANA.

LA GOLONDRINA

con MEDEA de NOVARA

ODIO-AMOR-CELOS-VENGANZA

MARTES 28

CLUB DE SEÑORAS

Hoy, a las 3.— Gran matinée con la hermosa cinta musical: "Caminito de Gloria", por Libertad Lamarque:

PLATEA $ 3.40 — BALCON 2.40

6 y 9.30, Monumental programa doble:

"MOULIN ROUGE"
(Mayores)

Una magnífica cinta francesa de preciosas revistas y gran lujo interpretada por Lucien Barroux y Elvira Popescu.

"ERA UNA NOCHE EMBRIAGADORA"
(Mayores)

Una historia llena de ternura y delicadeza que interpreta la genial actriz Sarah Leander, que se compara sólo a Greta Garbo, en su divino arte.

PLATEA $ 3.40 — BALCON 2.40.

GUIA DEL ESPECTADOR -- TEATROS, CINES Y VARIEDADES

TEATROS

BALMACEDA. — Artesanos ... — Teléfono 88768. — ... Chilena de Rev. Cóndor.— ...mouth y noche: Un hombre ...gusta a las mujeres; cine: ... del trópico y Temerarios del ...lo Rojo.

IMPERIO. — Estado 239.— Te... 80130.— Cía. de Come... Cómicas Córdova-Leguía.— ...mouth y noche: Nulidad de ...monio.

CINES

ALMAGRO.— Plaza Almagro ...cono 83425.— Vermouth y ... Tambores de guerra y ...ón Rouge.

ALCAZAR. — Brasil 373. — ...no 80122.— Vermouth y ... el último recodo.

AMERICA.— Ruble 390.— Te... 32443.— Vermouth y no... Temerarios del Círculo Ro... Vereda tropical y Oficina... Homicidas.

APOLO.— Victoria 753.— Te... 51746.— Vermouth y no... Los Temerarios del Círcu... Fronteras de California ... amanecer muero.

AVENIDA.— Vicuña Mackenna 624.— Teléfono 84960. — Vermouth y noche: Desaparece una dama y Moulin Rouge.

ALAMEDA.— Delicias 2987. — Teléfono 91254.— Vermouth y noche: Más allá de Shanghai, De bandido a sheriff y La vuelta de Dick Tracy, 7.a función.

AV. MATTA.— Av Matta 618 —Teléfono 51455.— Vermouth y noche: Frente a los huracanes y Desaparece una dama.

BLANCO ENCALADA — 5 Encalada 28. — Teléfono 91787.— Vermouth y noche: Carreta fantasma, Vereda tropical y Temerarios del Círculo Rojo, 3.a

BAQUEDANO.— Plaza Baquedano. — Teléfono 65050. — Matinée, vermouth y noche: El corazón de Cándida.

BOLIVAR.— Tarapacá 761. — Teléfono 60985.— Vermouth y noche: El astro del tango y Frente a los huracanes.

BRASIL.— Plaza Brasil.— Teléfono 80306.— Vermouth y noche: Caminito de gloria y Todo en la vida pasa.

CAPITOL. — Independencia 224. — Teléfono 89581. — Vermouth y noche: Luna de miel, Flor del trópico y Héroe por diversión.

CARRERA.— Delicias 2151. — Teléfono 86685.— Vermouth y noche: La entretenida y Desaparece una dama.

CENTRAL. — Huérfanos 930. —Teléfono 66946.— Matinée, vermouth y noche: El peso de su culpa.

CLUB DE SEÑORAS.— Monjitas 743. — Teléfono 85020. — Vermouth y noche: Moulin Rouge y Era una noche embriagadora; matinée: Caminito de gloria.

COLISEO.— Arturo Prat 1081 —Teléfono 522225.— Vermouth y noche: La solterona, Criminales a raya y Temerarios del Círculo Rojo, 3.a

CHILE.— Recoleta 2104.— Teléfono 60728.— Vermouth y noche: La torre de Londres, La calle de las almas perdidas y La vuelta de Dick Tracy, cuarta función.

CERVANTES.— Matinée, vermouth y noche: Intermezzo e Historia de un amor.

CONTINENTAL.— Plaza Bulnes.— Matinée, vermouth y noche: El último recodo.

COLON.— San Pablo esquina Maipú. — Teléfono 90577. — Vermouth y noche: Más allá de Shanghai, De bandido a sheriff y La vuelta de Dick Tracy, 7.a (fin).

CAUPOLICAN.— San Diego 858. — Teléfono 51376. — Vermouth y noche: Desaparece una dama, Maestro Levita y Monstruo fatal, 5.a

COMEDIA.— Huérfanos 1180. —Teléfono 87630.— Rotativas de 11 a 24 horas. Atrayente programa con novedades europeas.

COUSIÑO.— San Ignacio 1249. Teléfono 50657.— Vermouth y noche: Frente a los huracanes y La carreta fantasma.

10 DE JULIO.— 10 de Julio 319. — Teléfono 80836. — Vermouth y noche: La calle de las almas perdidas y La dama y los pistoleros.

DIECIOCHO.— Dieciocho 14.— 4221. — Teléfono 88766. — Matinée: Primer amor y programa cómico; vermouth y noche: La torre de Londres y variedades.

ESMERALDA.— San Diego 1035. — Teléfono 52153. — Vermouth y noche: Melodías de arrabal, La carreta fantasma y La vuelta de Dick Tracy.

EXCELSIOR. — Independencia 1070. — Teléfono 60776. — Vermouth ynoche: De Texas salió un valiente y Legión heroica.

FRANKLIN.— San Diego 2117. —Teléfono 50754.— Vermouth y noche: La torre de Londres, La solterona y La vuelta de Dick Tracy.

HOLLYWOOD.— Av Irarrázaval 2900. — Teléfono 42389. — Vermouth y noche: Moulin Rouge y Luna de miel.

IDEAL CINEMA.— Mapocho 4117. — Teléfono 92188. — Vermouth y noche: Caminito de gloria, Metal maldito y Dick Tracy, 3.a

INDEPENDENCIA. — Independencia 373.— Teléfono 62702. Vermouth y noche: La solterona, Tambores de Guerra y Dick Tracy, 6.a

IRIS.— Castro 130.— Teléfono 80336.— Vermouth y noche: El astro del tango y Frente a los huracanes.

ITALIA.— Avda Bilbao esq. Av. Italia.— Teléfono 41883. — Vermouth y noche: La torre de Londres, La carreta fantasma y Temerarios del Círculo Rojo.

METRO.— Bandera con Unión Central. — Teléfono 83361. — Matinée, vermouth y noche: Ninoska.

MINERVA.— Chacabuco 778. Teléfono 91464.— Vermouth y noche: En este mundo traidor y El astro del tango.

MIRAFLORES. — Miraflores 378. — Teléfono 66989. — Vermouth y noche: Flor del trópico y Tambores de guerra.

MONUMENTAL.— Av. Bco. O'Higgins 3943.— Teléf. 91555.— Vermouth y noche: Tambores de guerra, Caminito de gloria y Dick Tracy, 4.a

NACIONAL.— Independencia 801. — Teléfono 63568. — Vermouth y noche: Torre de Londres, Criminales a raya y Temerarios del Círculo Rojo, 3.a

NOVEDADES.— Gral Kornes esq. Avda. Portales.— Tel. 90290. Vermouth y noche: Caminito de gloria y La carreta fantasma.

NUÑOA.— Irarrázaval 2705.— Teléfono 43152.— Vermouth y noche: Luisa y Tambores de guerra.

O'HIGGINS.— San Pablo Cumming. — Teléfono 86929. — Vermouth y noche: Flor del trópico, El astro del tango y Temerarios del Círculo Rojo.

ORIENTE.— Providencia esq. P. Valdivia. — Teléf. 41345. — Vermouth y noche: El peso de su culpa.

PORTUGAL.— Av. Portugal con 10 de Julio.— Teléfono 51473 Vermouth y noche: Más allá de Shanghai, De bandido a sheriff y La vuelta de Dick Tracy, 7.a (fin).

POLITEAMA. — Portal Edwards. — Teléfono 90101. — Vermouth y noche: La solterona, Melodías de arrabal y Temerarios del Círculo Rojo.

PRINCIPAL.— Ahumada 162 —Teléfono 63050.— Funciones Rotativas de 11 a 24 horas.

PRINCESA.— Recoleta 243.— Teléfono 85205.— Vermouth y noche: El astro del tango y Las líneas Siegfried y Maginot.

PROVIDENCIA. — Manuel Montt 62. — Teléfono 46073. — Vermouth y noche: La torre de Londres y El astro del tango.

REAL.— Compañía 1040. — Teléfono 65555.— Matinée, vermouth y noche: La conquista de los mares.

RECOLETA.— Recoleta 597.— Teléfono 63874.— Vermouth y noche: Carreta fantasma, Dos chicos audaces y Dick Tracy, 5.a.

REPUBLICA.— Avda. República 239.— Teléfono 83613. — Vermouth y noche: Flor del trópico y Tambores de guerra.

RIALTO.— Pedro de Valdivia 3346. — Teléfono 41667. — Vermouth y noche: En este mundo traidor, Caminito de gloria y Temerarios del Círculo Rojo.

SANTIAGO.— Merced 839.— Teléfono 66444.— Matinée, vermouth y noche: El corazón de Cándida.

SELECTA.— Chacabuco 1178. Teléfono 92194.— Vermouth y noche: Mujer perseguida, Cheri Bibi y Dick Tracy, 4.a

SAN MIGUEL.— Avenida Central.— Vermouth y noche: ...Y mañana serán hombres, Calle de las almas perdidas e Imperio submarino, 6.a

SPLENDID.— Huérfanos 1048. —Teléfono 58815.— Matinée, vermouth y noche: De pilletes a cadetes.

VALENCIA. — Plaza Chacabuco. — Teléfono 61557. — Vermouth y noche: La torre de Londres, Dos chicos audaces y La vuelta de Dick Tracy, 5.a función.

VICTORIA. — Huérfanos es. San Antonio.—Teléfono 86474.— Matinée, vermouth y noche: La entretenida.

EDICION DE 16 PAGINAS

LA NACION

/EMPRESA PERIODISTICA "LA NACION" S. A./

ULTIMA PAGINA DE ESTA EDICION

recio en todo el país: 60 centavos — SANTIAGO DE CHILE, SABADO 25 DE MAYO DE 1940 — Agustinas 1269 Casilla 81-D.

ACTIVIDADES GREMIALES

No está pendiente ningún proyecto de arbitraje obligatorio, declara el Consejo Directivo de la C. T. CH.

Formula al respecto una aclaración categórica.— Ayuda económica a huelguistas de Tocopilla. — Reelección de dirigentes

El Consejo Directivo Nacional de la CTCH ha impartido las instrucciones necesarias a sus organismos bases para que acudan en ayuda económica para los huelgistas de la Mina "Despreciada" de Tocopilla. Estos llamados lo ha hecho la CTCH en el carácter de urgente y obligatoriamente a todos los organismos sindicales a través del país. Todo dinero para estos fines debe ser enviado por intermedio del tesorero general de la CTCH. Benjamín Saldías.

NO EXISTE PROYECTO DE ARBITRAJE OBLIGATORIO

El Consejo Directivo Nacional de la CTCH, en vista de algunas consultas llegadas referente al arbitraje obligatorio, y la especulación que de esta materia hacen algunos elementos, declara, una vez más, que, después de un detenido examen, hecho por el Ministerio del Trabajo y a petición de esta Central Sindical, no existe pendiente ningún proyecto sobre arbitraje obligatorio, ya que el estudio que sobre este particular se había presentado al señor Pradenas, ha sido archivado por ese Ministerio.

DIRECTORES DE SINDICATOS PUEDEN SER REELEGIDOS

Evacuando una consulta hecha por la CTCH, los Servicios del Trabajo han contestado que pueden ser reelegidos miembros de la dirección de Sindicatos los directores en actual ejercicio y aún de aquellos Sindicatos cuyos estatutos prohiben la reeligibilidad.

Se recomienda sí, a los Sindicatos interesados, que a la brevedad posible reformen sus estatutos, eleminando el artículo que impida la reelección de sus dirigentes, de acuerdo con la legislación en vigencia.

SALUDO DE LA CTCH AL CONGRESO SOCIALISTA

La Confederación de Trabajadores de Chile ha enviado al Congreso Nacional del Partido Socialista el siguiente telegrama de saludo:

"Congreso Socialista. Curicó. Obreros organizados CTCH hacen votos fortalecimiento partido socialista punto. Clamor proletariado desean unidad socialista comunista y demás partidos frentistas para cumplir programa Gobierno y satisfacer inmediatas necesidades pueblo. punto. Aplastad sin contemplaciones divisionistas y antiunitarios peores enemigos del proletariado que confía unidad acabar seculares adversarios de la paz, progreso y bienestar.— Saludos. — Salvador Ocampo, subsecretario general Ceteché."

AYUDA ESPECIAL A LOS SOCIOS ENFERMOS EN LA DAVILA BAEZA

Se destinará con este fin el 30 por ciento de los bailes sociales. — Se designó vicepresidente y directores

Celebró una sesión de especial importancia el Directorio de la Sociedad Mutual Juan M. Dávila Baeza, aprobando, entre otros, los siguientes acuerdos:

Debido a que los socios crónicos de esta organización se encuentran en difícil situación económica y por este motivo no pueden atender al mejoramiento de su dolencia, se acordó formar un fondo de ayuda con el 30 por ciento de la entrada bruta que dé la Comisión de Fiestas por las reuniones que ella organice durante el mes de junio;

Pasar a Junta General Ordinaria la renuncia del miembro de la Comisión de Contabilidad;

Designar vicepresidente de la organización al director Alfonso Valdebenito Arriagada y tesorero al señor Leandro Díaz Pozo, que ocupaba la vicepresidencia. Nombrar director al socio Miguel Midane Saig, en reemplazo del consocio Alfonso Valdebenito;

Comisionar al presidente, vicepresidente, tesorero, secretarios y directores, Andrés Rodríguez M., Manuel Quiroz M. y Lorenzo Romero para que visiten a varios directores cooperadores;

Acordarle una ayuda extraordinaria al consocio José Peredo, que se encuentra enfermo;

Se acordó cancelarle a la Municipalidad de Santiago la cantidad de $ 2.945.15, saldo de la deuda por derecho de Pavimentación. Quedó comisionado el consocio Manuel L. Rojas O. para que lleve a término este acuerdo y que debe de efectuarse antes del 1.o de junio del presente año;

Autorizar al presidente y tesorero para que registren sus firmas en la Sec. Cuentas Corrientes de la Caja Nacional de Ahorros, para darle movimientos a las cuentas sociales;

Sesionar extraordinariamente el **Domingo 26, a las 10.30 horas,** a fin de tratar varios asuntos pendientes. Igualmente se acordó citar a la Comisión de Cantabilidad.

DIRECTORIO DEL SIND. RICCI PUFFE

El Sindicato Industrial Establecimientos Ricci-Puffe Soc. Ltda. eligió su nuevo Directorio, el cual quedó constituído así:

Presidente: Ribén Martínez; secretario: Segundo Llorens; tesorero: Enrique Catalán; directores: Carlos Aguajo y Manuel Burgos.

EE. de Stud del Hipódromo

Directorio del Sindicato Profesional de Empleados de Studs del Hipódromo Chile. Lo preside el señor Luis Rojas Muñoz.— El gremio activa en estos momentos diversas peticiones de mejoramiento económico ante el Directorio del Hipódromo

CHARLAS Y OBRAS TEATRALES EN MATINEE GRATUITA DEL BALMACEDA

Programa que realizará esta tarde el Departamento Cultural del Ministerio del Trabajo. — Las entradas

El Departamento de Extensión Cultural del Ministerio del Trabajo, ofrece hoy una matinée a las 2.30 de la tarde en el Teatro Balmaceda, con entrada gratuita para las clases trabajadoras.

LA PROGRAMACION DEL ACTO

Se desarrollará en este orden el programa del festival:

Prólogo musical por Irene Oralle: "Homenaje a la República Argentina", disertación del funcionario señor Francisco Lira; la Cía. Teatral Obrera pondrá en escena el juguete cómico, en un acto, original de Mariano Casanova Vicuña, titulado "Un embrollo en un segundo".

En la segunda parte, Intermedio musical: Canciones mexicanas por el dúo Rey-Silva; la Cía. Teatral pondrá en escena la comedia en dos actos, original de Pepe Rojas y Pepe Fernández, titulada "La Hoja de Parra". En las obras teatrales tomarán parte Maruja Cifuentes, Mercedes Velásquez, Marta Ruiz, Hilda Rojas, José Gómez, A. Olivares, Lucho 2.o Parra, Gustavo Páez y Carlos Alonso.

Además, durante el desarrollo de la velada disertará sobre interesantes tópicos el Dr. Armando Sáez Saldías.

En el entreacto, el dúo Rey-Silva interpretará canciones chilenas.

Las entradas para esta velada se siguen repartiendo en el Departamento de Extensión.

Homenaje obrero a Hoy ofrece velada D. Víctor Pujazón la Cía. C. Berneri

La comisión organizadora sigue su labor con todo interés. — Adhesiones

Se realizará en la IWW a base de charla y obras teatrales

Con todo entusiasmo se prosiguen los trabajos pro manifestación en honor del conocido propulsor de la amistad obrera chileno-peruana, señor Víctor Pujazón, con motivo del próximo viaje a su patria.

La demostración tendrá lugar el domingo 9 de junio próximo y consistirá en un banquete que se servirá a las 13 horas, en el restaurant ubicado en Morandé 620.

La Comisión Organizadora y, en especial, su presidente, señor Carlos Acosta, sigue recibiendo las adhesiones, en los puntos siguientes: Catedral 1239, Morandé 620, Puente 880 y Ahumada 319.

MOVILIZACION A LA POBLACION SAN JOSE

La Unión de Obreros y Empleados de Ñuñoa ha dirigido una comunicación al Alcalde de Ñuñoa, por la cual le representa el perjuicio que significa para los numerosos elementos de trabajo de Poblaciones de aquella Comuna, el hecho de que no se haya admitido, para los servicios de movilización, las góndolas del recorrido diagonal a la Población Prat, a cambio de que la Asociación Ñuñoa Maruri se comprometiera a efectuar el servicio en tres Poblaciones, las de Los Guindos, Arturo Prat y San José.

La nota expone que la institución mencionada lamentó en asamblea reciente que se permita a una sola Asociación el monopolio del servicio de las tres Poblaciones indicadas. Agrega que debe permitirse a otros dueños de góndolas trabajar en las mismas líneas, a fin de evitar dicho privilegio y para favorecer, en general, a las tres Poblaciones y sobre todo a la de San José que resulta mayormente perjudicada con semejante estado de cosas.

SOC. UNION DE LOS TIPOGRAFOS

Muy interesante fué la última reunión del Directorio de esta sociedad, que se efectuó el domingo 19 del presente, bajo la presidencia accidental del señor Lidio Ramírez.

En esta sesión, quedó de manifiesto el deseo de los directores, en el sentido de trabajar e impulsar a la brevedad posible, todo lo que se relacione con la transformación de su nuevo local social de calle Lord Cochrane 323. Para cuyo efecto se autorizaron gastos para ampliar los elementos sanitarios de esta casa e inmediatamente después, llevar a efecto un baile social con el propósito de que los socios vean el estado en que está este inmueble y puedan a fin de año valorar el trabajo y entusiasmo del Directorio.

Además se tomaron los siguientes acuerdos:

Nombrar en la próxima sesión, vicepresidente. Dejar constancia en el acta el aplauso del Directorio para con el presidente, por su desprendimiento con la sociedad.

Acordar que los componentes de la Asociación de Periodistas Jubilados puedan usar de la Biblioteca. Que la Comisión de Sanidad resuelva el caso de Julio Ferrada y presente un informe al Directorio.

Se dió cuenta de la próxima aparición del Boletín y que los socios enfermos, Alfredo Morán, Alfredo Sánchez, Eliseo Zárate y Luis Rojas Marchant se encuentran mejor.

El Directorio se reunirá nuevamente el próximo domingo 26 de mayo, a las 11 horas, para lo cual se encarece la asistencia de los señores directores, pues hay materias importantes que requerirán su presencia.

PARA FORTIFICAR a sus niños débiles faltos de apetito y memoria recurra al

YODARSIL

Base: Yodo tánico arsenicado.

Fomento del deporte entre los obreros impulsará el Dep. de Extensión Cultural

Cursos de gimnasia para ambos sexos. — Campeonato para equipos de basketball. — Football de hoy en el Estadio Ferroviario

Con el objeto de fomentar el deporte entre los obreros y empleados, contribuyendo así a la obra de Defensa de la Raza y Aprovechamiento de Horas Libres que impulsa S. E. el Presidente de la República, el Departamento Cultural del Ministerio del Trabajo viene desarrollando actividades en ese sentido por medio de su Sección Obrera y de Fomento del Deporte Popular.

UNA COMPETENCIA DE FOOTBALL

Es así como hoy se pondrá término al torneo de football que viene desarrollándose entre equipos ferroviarios desde hace tres meses, con entrada gratuita para el público, en el Estadio Ferroviario. En efecto, a las 16 horas, juegan el Ferroviario Central y Refuerzo de Puentes. Se disputarán dos premios: uno obsequiado por el Departamento Cultural del Ministerio del Trabajo y otro donado por el director D. Tomas Gática Martínez. Se invita a los obreros y empleados en general a este espectáculo. El Estadio está ubicado en la Población San Eugenio.

GIMNASIA Y BASKETBALL

Prosiguiendo esa labor, el Departamento llevará a cabo próximamente cursos de gimnasia para jóvenes y señoritas, tanto obreros como empleados, los que se desarrollarán en un establecimiento con todas las comodidades modernas necesarias; gimnasio, baños, piscina. La matrícula se recibe en la Sección que tiene a su cargo estas labores.

Asimismo realizará un campeonato de basketball para cuadros masculinos y femeninos de establecimientos fabriles, comerciales e instituciones sociales y culturales que tengan equipos de este deporte. Las inscripciones para este torneo serán gratuitas y se disputarán trofeos. Los partidos se jugarán en lo posible con acceso gratuito para el público, o, en todo caso, la entrada más baja de la capital y sólo para cubrir gastos de arrendamiento y luz en las canchas.

SINDICATO INDUSTRIAL FUNDICION O'HIGGINS

En la última reunión general de socios, celebrada por el Sindicato Industrial Fundición O'Higgins, y en presencia del Inspector del Trabajo, señor Temístocles Leiva, quedó elegido el siguiente Directorio:

Presidente: Ramón Castro; secretario: Pastor Villegas; tesorero: Santiago Quinteros; directores: Eduardo Marchant y Humberto González.

ELEGIRAN DIRECTORIO DUEÑOS DE CAMIONES

El próximo domingo, a las 10 horas, en su local de Diez de Julio, se llevarán a efecto las elecciones de nuevo Directorio del Sindicato de Dueños de Camiones de Carga.

En esta asamblea, además, el actual presidente, señor Francisco Perenti, dará cuenta de la labor del año. Por su parte, el presidente de la Comisión de Organización de la Cooperativa, señor Emilio Eyquen, dará cuenta de las actividades que están desarrollándose en relación con dicha iniciativa.

ANIVERSARIO DEL SIND. PROFESIONAL DEL HOSP. DE SAN JUAN DE DIOS

Hoy celebrará su primer aniversario el Sindicato Profesional del Hospital San Juan de Dios.

La institución efectuará, también, la bendición de su estandarte social.

Con estos motivos llevará a cabo un interesante acto conmemorativo a las 11 de la mañana y a continuación se servirá un almuerzo, seguido, en la tarde, de un baile familiar.

El Sindicato ha invitado al señor Ministro de Salubridad, Director de Beneficencia y dirigentes de la CTCH, que han prometido concurrir.

ASAMBLEAS DE TRABAJO EN LAS SOCIEDADES Y SIND. OBREROS

Nómina de los llamados a reuniones de directorios y asambleas generales. — Tablas de materias por tratar

SOCIEDADES DE CHOFERES MANUEL MONTT.— Hoy a las 22 horas asamblea general para proclamar el Directorio recientemente elegido. La institución ha entregado a la circulación la revista "Contacto" que se encuentra en venta en secretaría y puestos de diarios.

SOCIEDAD FERMIN VIVACETA.— Sesión de Directorio el domingo a las 10 horas en el local de costumbre. Importante tabla de trabajos.

SINDICATO PROFESIONAL DE PELUQUEROS.— Elección de Directorio el domingo próximo a las 10 horas en Puente 765. Socios deben estar al día en sus cuotas.

LA CADENA CONSTRUCTORA DE CHILE.— Ha cambiado su secretaría a Independencia 2480 donde celebrará sesión el domingo a las 10.30 horas.

SINDICATO PROFESIONAL DE ZAPATEROS.—Concentración el domingo a las 10 horas en Galvez 132. Tabla: Fijar fecha para elección de Directorio.

SINDICATO PROFESIONAL DE FIDEEROS.— Elección de Directorio el domingo 26, a las 10 horas en Prat 1242. Asistencia obligatoria.

A. B. C. DE CHILE.—El domingo a las 10 horas en Puente 765, reunión.

COMITE de VIDRIEROS CRISTALERIAS CHILE.— El domingo a las 10 A. M. en su local de Santa Elvira reunión general. Se cita a los personajes de Fabricas: La Iris, losAliados, la confianza, la Santiago, etc.

CENTRO DE ESTUDIOS CAMILO VERNERI.— Reunión el martes a las 21 horas en el local de costumbre para tratar de las próximas actuaciones.

FEDERACION DE SUBOFICIALES EN RETIRO, SECCION LUIS A. SOTO.—Mañana a las 17 horas samblea general para tratar nutrida tabla de trabajos.

SINDICATO PROFESIONAL DE CHOFERES.— El lunes desde las 9 A. M. hasta las 21.30 horas serán atendidos los socios que deseen votar. En la noche se hará el exrutinio, con asistencia de un Inspector del Trabajo.

HOY

DE 9.30, ADELANTE CONTINUACION DEL

GRAN

REMATE DE ROPA

en la Sucursal N.o 5 de la

Caja de Crédito Popular

SAN DIEGO 1418-1428

HAY: de lo que Ud. pueda necesitar para su hogar o su negocio.

PAGO AL CONTADO

Entrega inmediata

INSPECCION DE CASAS DE PRESTAMOS

REMATE DE PRENDAS DE PLAZO VENCIDO

HOY SABADO 25 DE MAYO DE 1940

HORAS — AGENCIAS — DIRECCION — NUMEROS

10.— La San Juan de Dios, O'Higgins 755 — 26885-27683 P

PASADO MAÑANA LUNES 27 DE MAYO DE 1940

9.30 "La Chilena, San Diego 1229: 99781- 1699

10.30 "La Esmeralda", San Diego 1430: 51740-52559 70865-70880

15.— "La Protectora", Rosas 1777: 60660-62981

16.— "El Cóndor", San Pablo 2296 25725-29999 19613-19640

HAY: Vestidos, ternos de ropa, trazadas, sábanas, alhajas, objetos de arte, muebles, paraguas, máquinas de escribir, etc.

Las prendas estarán a la vista dos horas antes del Remate

PAGO AL CONTADO — EL INSPECTOR-JEFE

LIQUIDACION de la AGENCIA "LA AFRICANA"

Se pone en conocimiento del público que la Agencia "LA AFRICANA", ubicada en San Diego N.o 804, de esta ciudad, iniciará su liquidación desde el 1.o de Junio próximo, no efectuándose a contar desde esta fecha ninguna renovación de préstamos.

La Sucursal N.o 5 de la Caja de Crédito Popular, San Diego N.o 1418 se hará cargo de las operaciones de esta Agencia, tanto en los traslados o renovaciones de préstamos que lo soliciten.

Se recomienda a los empeñantes no esperar el último momento para hacer sus operaciones.

DIRECCION GENERAL DEL CREDITO POPULAR

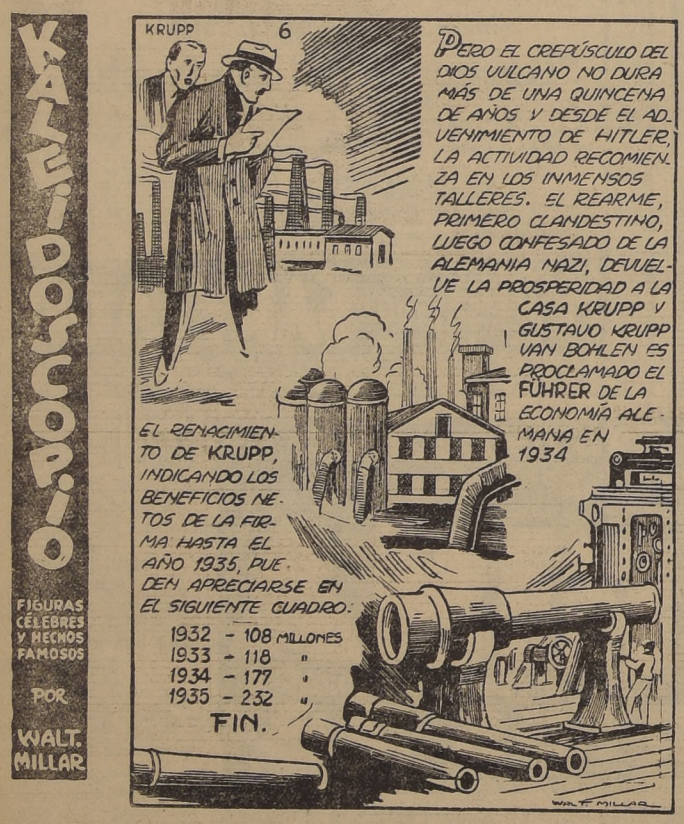

KAPELUSZNIK

FIGURAS CÉLEBRES Y HECHOS FAMOSOS

POR WALT. MILLAR

CASA RAMON EYZAGUIRRE

FUNDADA EN 1890

1444 AGUSTINAS 1444 — 86415 TELEFONO 86415

1890 — AÑO 50 DE SU FUNDACION — 1940

GRAN REMATE

de la magnífica galería de cuadros originales de reputados autores extranjeros, por orden de la sucesión de don Fernando Silva Maquieira, en nuestros Salones de

1444 - AGUSTINAS - 1444

HOY SABADO, a las 15 horas

— H A Y —

Cuadros originales de: Alvarez de Sotomayor Fernando; Balande Gastón; Befany; Bunny; Rupert; Calbot Antoine; Caputo Ulises; Cauvy León; Communal; Cottet Charles; Chateignon Ern; Chicharro Eduardo; Chigot Eugene; Goodall Frederick; Harpignies Henri; Henshall John; Juncoso; Leroux; Lizcano Angel; Mac-Iver Grierson; Matilla Segundo; Menard Emile René; Mongrell José; Mc Cormick A. D.; Muzir; Navarro José; Nivoulies; Plá Rubio Alberto; Pierretto-Bianco; Poy Dalmau; Pyne Raffaelli Jean Francois; Rusiñol Santiago; Sisley Alfred, Sorolla Joaquín; Wallis Henry; Yáñez; Zezzoz; Backhaus Martín; Valenzuela Llanos; gran cuadro Sagrada Familia (Esc. Italiana); tres copias de Murillo adquiridas en la Galería Errázuriz Urmeneta, etc.

NOTA.—La totalidad de los cuadros de escuela española fueron adquiridos de la Colección Bou.

CATALOGOS ILUSTRADOS A LA VISTA

RAMON EYZAGUIRRE G., MARTILLERO DE HACIENDA. — MARIO EYZAGUIRRE M., GERENTE.

TARZAN Y LOS FUEGOS DE TOHR N.o 41 por Edgar Rice Burroughs

Los prisioneros continuaban maravillados ante la preciosa mujer blanca cuyo velo acababa de caer al suelo, dejando al descubierto todos sus encantos. Llevaba escasa ropa, pero estaba cubierta de las más ricas joyas. A pesar de su belleza, en el rostro se veían las señales de las pasiones malsanas.

La bella mujer clavó su mirada en los cautivos. Los fué observando atentamente uno a uno. "¿Cómo han venido ustedes al dominio de los hombres amarillos?", preguntó con una voz con la que evidentemente pretendía amedrentar a los prisioneros. Y volvió a preguntar: "¿Cómo aprecian tan poco sus vidas que las arriesgan en manos de Athea, reina de Thor?".

El Comandante Burton fijó sus ojos en el Dr. Wong. ¡Thor! Ese era precisamente el lugar que habían estado buscando ellos. Cuando salió la expedición creyeron que buscaban ruinas, una ciudad muerta envuelta por la selva. Ahora se encontraban en ella, pero todas sus opiniones se derrumbaban como un castillo de naipes.

Tarzán entónces contestó a la Reina: "Usted sabe por qué hemos venido. Mungo fué el que nos trajo". Athea preguntó: "¿Por qué?" El Amo de la Selva volvió a intervenir: "Pregúnteselo a él. yo no lo sé". Tarzán y Athea, frente a frente, se miraban con la misma insolencia. Y un conflicto entre ambos parecía inevitable.